DESDE EL LUNES *crónica* EN TODO EL PAIS
POR PRIMERA VEZ NUESTRAS EDICIONES LLEGARAN AL INTERIOR

VIDELA VOLVIMOS A UN ESTADO DE DERECHO Y LA SUBVERSION HA SIDO DESARTICULADA

FUE 6-0: GATTI SIN VINCHA

José Luis Saldaño marcha hacia el segundo gol para la selección, que ganó a Aldosivi por 6 a 0 con absoluto dominio del juego. Hugo Gatti fue una melena revuelta, sin vincha, pero mantuvo invicta su valla. (Páginas 10 y 11)

NO HABRA AJUSTE DE LOS SALARIOS EN EL AÑO ACTUAL

MARTINEZ DE HOZ PIDIO RESPONSABILIDAD

Hugo Orlando Gatti entra en la cancha de Aldosivi y luce ancha vincha. Pero el árbitro no lo dejó jugar con ella. Y Gatti tuvo que acatar la orden.

SE HARA UNA CARA NUEVA EN BRASIL

En Viena, Austria, el campeón mundial Niki Lauda cuando anunciaba ayer que se hará una cara nueva en Brasil, a fin de año. Su rostro tiene terribles huellas del grave accidente, que la radiofoto de Associated Press no alcanza a exponer. (Página 13)

crónica
FIRME JUNTO AL PUEBLO
Año XIV - Bs. As., Jueves 23 de Setiembre de 1976 - Nº 4.086 - $ 30

SUBIO LA LECHE A 3.600 Y 4.000

HOCKEY: UN ¡VIVA! A LOS SUBCAMPEONES MUNDIALES

EL 31, FIJA DE "CRONICA", SALIO A LA CABEZA

RODRIGUEZ, EN GRAN FORMA; "LUMUMBA" HUYE Y MIENTE

El "Chantaje Nuclear" es Factible

LONDRES, 22 (United Press International). — Una comisión especial integrada por 16 distinguidos científicos, advirtió hoy que los terroristas pueden apoderarse fácilmente de material nuclear de estaciones de energía, y enfrentar a los gobiernos con "chantaje nuclear", amenazando con hacer estallar los poderosos artefactos.

En un informe elevado al Parlamento, la comisión dijo que "es totalmente factible que el plutonio, en las cantidades requeridas, puede convertirse en armas toscas pero muy efectivas que podrían ser transportadas en un vehículo pequeño".

"La amenaza de hacer estallar tal arma a menos de que se acepten ciertas condiciones, constituiría un chantaje nuclear y presentaría a cualquier gobierno un aterrador dilema", dice el informe. "no estamos en ningún sentido convencidos de que el gobierno británico tiene previstas las plenas implicaciones de este caso". La comisión está presidida por el rector de la Escuela Imperial de Ciencias y Tecnología de Londres, sir Brian Flowers.

Según el informe, no hay razón para dudar que "un grupo suficientemente determinado, con los necesarios conocimientos", podría fabricar una bomba muy tosca capaz de estallar con el poder de varias toneladas de trinitrotolueno (T.N.T.). "La cantidad de plutonio requerida podría fácilmente ser llevada en la mano", señala el informe.

De acuerdo con el documento, el equipo que se precisa para hacer ese tipo de bombas no es significativamente más elaborado que el que ya emplean grupos criminales para la manufactura ilícita de heroína.

Añade que "hemos quedado impresionados e inquietos por la gran información sobre todos éstos tópicos que ahora se puede obtener en literatura técnica al alcance de todos". El informe advierte igualmente sobre el riesgo de sabotaje a plantas de energía nuclear, lo que podría diseminar grandes cantidades de radiactividad.

EL ARTEFACTO QUE LO MATO FUE DISEÑADO ESPECIALMENTE

Letelier: Condena Internacional

WASHINGTON, 22 (United Press International, Associated Press, EFE, DPA, ANSA y France Presse). — Fuentes del FBI allegadas a la investigación relacionada con el atentado que costó la vida al ex canciller chileno Orlando Letelier indicaron que la explosión provocada en el automóvil de la víctima habría sido causada por una bomba plástica diseñada por expertos para que la fuerza de la onda expansiva sea liberada hacia arriba, a fin de causar mayor daño. El artefacto había sido colocado debajo del asiento de Letelier, que guiaba su coche. Con él viajaban Roni Karpen de Moffitt, de 26 años, empleada del Instituto de Estudios Políticos dirigido por Letelier (la joven murió ahogada en su propia sangre, al sufrir la rotura de la laringe y una arteria) y Michael Moffitt, marido de Roni, que sufrió contusiones y una fuerte conmoción nerviosa.

La explosión abrió un boquete de 80 centímetros de diámetro en el piso del auto, pero no originó daños en la calzada. Se cree que se accionó la bomba por control remoto, pero no se descarta la existencia de un mecanismo de relojería. El presidente Ford anunció una "vigorosa investigación". Además del FBI, interviene la policía metropolitana del distrito de Columbia.

♦ AUTOPSIA

La autopsia del cadáver de Letelier reveló que murió por la hemorragia causada por la pérdida de sus piernas. El cuerpo destrozado aguarda en una funeraria, mientras que la viuda del ex funcionario indicaba: "Creo que Orlando hubiese deseado recibir sepultura en Chile... pero no sé". El Instituto de Estudios Políticos anunció el propósito de sepultarlo en México o Venezuela, cuyo presidente, Carlos Andrés Pérez, tras calificar el atentado como "un crimen abominable", expresó que si la viuda lo desea, su país recibirá los restos.

Letelier deja su mujer, escultora, y 4 hijos menores de 20 años.

Michael Moffitt declaró en una dramática entrevista que él y su mujer pasaron a buscar al ex canciller en el coche de éste, ya que el de ellos estaba descompuesto. Subieron al departamento y dejaron el automóvil estacionado durante 15 minutos. Luego salieron los tres. Letelier conducía, Roni iba en el asiento del acompañante y Michael en el de atrás. "No tengo dudas de que la gente que gobierna a Chile está envuelta en esto", manifestó.

♦ CONMOCION

La conmoción producida por el crimen suscitó innumerables declaraciones de repudio. En Roma, el diario "La República" consignó declaraciones del candidato presidencial demócrata Jimmy Carter: "Nuestro gobierno debería dejar de intervenir en el tipo de operaciones clandestinas, inmorales". El secretario de la UN, Kurt Waldheim, se manifestó "profundamente conmovido", mientras que en el Parlamento norteamericano se produjeron agitados debates, y los diarios reflejaban estupor e indignación, pidiendo una enérgica investigación.

La embajada chilena publicó una declaración de repudio, y su titular respondió a las acusaciones generales, justificando el retiro de la ciudadanía chilena hecho por la Junta Militar a Letelier a principios de mes, aunque aclaró que eso era un acto legal, y el crimen, otro cosa. El embajador, Manuel Trucco, señaló que se pide una profunda investigación. En su país los diarios condenan el hecho y señalan que el extremismo solo se conoció en ese país durante el gobierno de Allende.

Por último, en Madrid, 600 parlamentarios de 63 países condenaron duramennte al régimen de Pinochet.

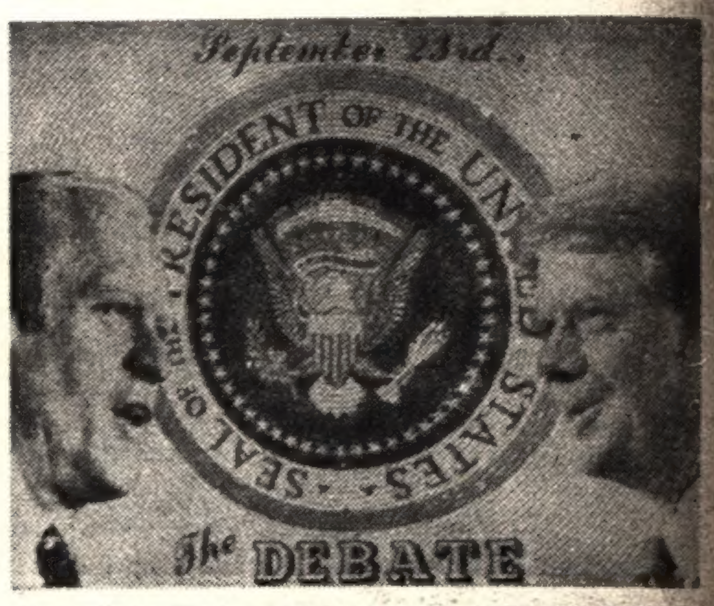

Este afiche confirma el interés suscitado por el debate público Ford-Carter, a transmitirse hoy (Rad. de UPI)

Hoy, Ford y Carter Ante las Cámaras

NUEVA YORK, 22 (Associated Press). — El primero de los tres debates de 90 minutos entre el presidente Gerald Ford y el candidato demócrata Jimmy Carter se realizará mañana en Filadelfia a partir de las 20,30, y será difundido por la red pública de televisión y las tres cadenas comerciales.

La sesión de 90 minutos será la primera confrontación de candidatos presidenciales republicano y demócrata desde el 26 de setiembre de 1960, cuando se enfrentaron Nixon y John Kennedy.

El debate de mañana entre Ford y Carter se referirá solamente a cuestiones internas y económicas.

El debate será transmitido "en vivo" a Europa para ser grabado y retransmitido posteriormente por ORF, de Austria, BBC, de Inglaterra y TDF, de Francia.

Globo TV de Río de Janeiro, Brasil; WAPA-TV en San Juan, Puerto Rico; KBS-T en Manila, Filipinas, y TV-NINE en Sydney, Australia, han completado arreglos para recibir los debates vía satélite. Las estaciones pagarán los costos de satélite.

Brasil está proveyendo una interpretación en portugués, de modo que los escuchas vean a Ford y Carter pero oigan una traducción de sus palabras, dijo Coe. Añadió que pensaba que otros países traducirán también los debates.

LIBANO: ASUME ELIAS SARKIS

BEIRUT, 22 (ANSA y Associated Press). — Tendrá lugar mañana un cambio en la cumbre del "Estado del Cedro". Suleiman Frangie, símbolo y defensor del Líbano tradicional, cederá efectivamente el paso a un hombre nuevo, Elías Sarkis, un tecnócrata de 52 años, elegido el 8 de mayo pasado y en quien todos reconocen buena voluntad.

Sarkis surgió a causa del drama que se vive hace casi 18 meses: la guerra civil, que ya causó 50 mil muertes, un millón y medio de desocupados y refugiados, pérdidas materiales por miles de millones de dólares, y cuyo hilo habrá que buscarse ahora para aproximar a sus protagonistas.

Todas las miradas se dirigen hacia Beirut, donde la toma de posesión del presidente electo ofrece a las facciones rivales una magnífica coartada para hacerse concesiones mutuas, sin pérdidas de dignidad en interés del "Líbano unido, tierra y pueblo".

Dado que nadie lo "contesta" (menos la izquierda que la derecha, porque representa un símbolo contra el fraccionismo), Sarkis ha podido establecer una plataforma política gracias a la cual los antagonistas podrían encontrar un esbozo de conciliación.

El nuevo presidente está convencido de que para poner fin a la guerra civil libanesa es necesaro llegar a acuerdos paralelos entre sirios y egipcios, sirios y palestinos, libaneses y palestinos y entre los propios libaneses.

A pesar de esta perspectiva la toma de posesión del presidente electo Elías Sarkis se veía amenazada hoy por una reciente intensificación de las hostilidades y por un anuncio de boicot político contra la ceremonia.

Los parlamentarios musulmanes moderados, dirigidos por el primer ministro Rashid Karami y por el máximo jefe izquierdista, Kamal Jumblatt, informaron que boicotearán el acto de toma de posesión anunciado para el jueves en la población de Chtoura, en la zona oriental de Líbano ocupada por Siria.

También hubo dudas de si asistirán a la sesión parlamentaria especial los diputados del dirigente cristiano derechista Camille Chamoun. El grupo dijo que esperará hasta el último minuto para adoptar una decisión.

CURA DICE MISA EN LEVITACION

FERRARA, 22 (ANSA). — Las autoridades religiosas tomaron nota pero sin pronunciarse, por ahora, del caso del sacerdote Carlo Mondin, de 35 años, párroco de Berra (Ferrara), quien desde Pascua, cada día durante la misa, se eleva del suelo permaneciendo inmóvil durante unos minutos en éxtasis profundo a unos 20 centímetros del piso, para volver a caer en tierra, extenuado.

El caso de Mondin, que está suscitando gran resonancia —se habla ya de dos presuntos milagros, un ciego y una paralítica que habrían sido curados por el párroco—, será examinado en los próximos días en el curso de una reunión restringida presidida por el arzobispo de Ferrara, después de la que se adoptarán las medidas que se consideren oportunas.

En los círculos interesados se habla de una sugerencia al sacerdote a retirarse cierto tiempo de las actividades pastorales, ya sea para redimensionar los entusiasmos como para inducirle a reponerse físicamente y a tratarse. El párroco, en efecto, está muy débil.

CAMBIO LIBERAL EN GABINETE ESPAÑOL

MADRID, 22 (EFE). — En una audaz iniciativa que tomó por sorpresa a toda la clase política del país, el presidente del gabinete español, Adolfo Suárez, reemplazó hoy por un liberal al militar conservador de mayor rango en su gobierno. Representantes de la oposición de izquierdas acogieron positivamente el reemplazo del general Fernando de Santiago y Díaz de Mendivil por el también general Manuel Gutiérrez Mellado, como vicepresidente del gobierno español.

"Puede facilitar la evolución política para llegar a conseguir un gobierno representativo", dijo de la inclusión de Gutiérrez Mellado en el gabinete, el economista Ramón Tamames, miembro del comité ejecutivo del Partido Comunista Español.

Las fuerzas conservadoras que toleran a regañadientes la evolución del sistema político español hacia formas democráticas, admitieron el cambio con reservada frialdad. "Cuando ha dimitido, es que habrá tenido poderosas razones para hacerlo", comentó sobre la dimisión de Díaz de Mendivil el también general Carlos Iniesta Cano, al que se encuadra en la línea más conservadora.

Otro general conservador, Pérez Vineta, estaba convencido de que la sustitución del general conservador por el liberal "no obedeció a razones militares, sino políticas".

crónica EN EL MUNDO

Grave Acusación Contra Figueres

NUEVA YORK, 22 (ANSA). — El ex presidente de Costa Rica, José Figueres fue acusado de fraude multimillonario en perjuicio de una empresa de inversiones de Estados Unidos, en una querella criminal presentada aquí por el liquidador judicial de la Capital Growth Company.

Figueres, quien hace pocos años también había sido acusado de secundar maniobras fraudulentas del financista Robert Vesco, habría recibido 5.300.000 dólares a cambio de protección diplomática para el presidente de la Capital Growth Co., después que éste se apoderó de parte de los fondos de esa empresa, defraudando a varios miles de inversionistas.

Alrededor del 10 por ciento de esa suma habría sido empleada por Figueres para contribuir a financiar su campaña electoral en 1968, mediante la adquisición de bonos del partido de Liberación Nacional, de acuerdo con la denuncia presentada por Michael Armstrong, liquidador de la Capital Growth Co., en disolución.

Esta había sido defraudada en 24 millones de dólares por su presidente Clovis McAlpin, quien figura junto con Figueres entre las personas querelladas por Armstrong, según reveló hoy The Wall Street Journal.

♦ SOYUZ 22

MOSCU, 22 (ANSA). - La astronave soviética "Soyuz 22", lanzada en órbita el 15 de setiembre pasado, se está preparando para regresar a tierra con los cosmonautas Vaeri Bykovski y Vladimir Aksionov, según notificó hoy la agencia oficial soviética "Tass". Los dos cosmonautas finalizaron ayer el programa "Arco Iris", consistente en fotografiar la superficie terrestre con un nuevo aparato estudiado por científicos soviéticos y germano-orientales. Se fotografiaron zonas de la República Democrática Alemana, de las repúblicas bálticas soviéticas y de las regiones de Moscú y Leningrado.

♦ EXPLOSION

NUEVA YORK, 22 (United Press International). — Un grupo portorriqueño nacionalista se atribuyó haber colocado la bomba que estalló anoche, sin causar heridos, en una escalera del piso 24 del hotel Hilton de Nueva York, mientras el gobernador de Puerto Rico, Rafael Hernández Colón, asistía a una cena en su honor, 22 pisos más abajo.

OTRA EXPLOSION DE LA SOUFRIERE

POINTE-A-PITRE, Guadalupe, 22 (Associated Press). — Millares de personas fueron evacuadas nuevamente hoy de sus casas en las laderas del volcán La Soufriere, cuando una explosión interna en las profundidades de la montaña provocó un temblor de tierra que duró 19 minutos.

La montaña lleva dos meses en estado constante de turbulencia y la repetida evacuación de habitantes de los sectores que se consideran amenazados por una erupción ha provocado grandes pérdidas económicas.

Los científicos que vigilan permanentemente las actividades del volcán informaron que el largo temblor fue tan violento cerca de la montaña que las agujas de los sismógrafos estuvieron trabadas en la posición máxima durante seis minutos.

Inmediatamente después del sismo, según narraron testigos presenciales, el volcán lanzó una espectacular nube de polvo y humo negro que se alzó a centenares de metros de altitud y que sumió a las poblaciones cercanas en una oscuridad similar a la de un eclipse.

Isabel Puede Nombrar a su Letrado; por Ahora Será Silvia Ardoy

TENDRA DEFENSORA OFICIAL

El juez federal, doctor Nino Tulio García Moritán designó a la doctora Silvia Stella Ardoy, titular de la defensoría Nº 5 en lo penal, como defensora oficial de la ex presidente de la Nación, señora María Estela Martínez de Perón. La doctora Ardoy, reemplaza en tal gestión al doctor Héctor Arrayagaray, quien se había excusado con continuar en esa tarea. Este había fundamentado su excusación por haber denegado, cuando era juez federal, la amnistía solicitada por el general Juan D. Perón, en un proceso que se le seguía.

Frente a tal situación el juez García Moritán aplicó la acordada de la Corte Suprema de Justicia dictada el 24 de julio de 1970, según la cual en los casos de excusación, ausencia o impedimento del único defensor oficial ante la Corte Suprema de Justicia y Tribunales federales, dicho defensor será subrogado, es decir, reemplazado, por el defensor de pobres, incapaces y ausentes en lo criminal y correccional en turno, tratándose de causas criminales.

Como tal turno corresponde durante este mes a la doctora Ardoy, la designó para que se haga cargo de la defensa de la ex jefa de Estado en las causas en trámite contra la misma en su juzgado.

Tales causas versan sobre el manejo de fondos de la Cruzada de Solidaridad, la originada por el libramiento del cheque por 31.516.551,60 pesos contra la cuenta de la Cruzada, y el sumario por presunta estafa a raíz de las donaciones obtenidas de numerosas firmas de plaza y depositadas a nombre de la ex jefa de Estado o Cruzada de Solidaridad, en la cuenta corriente conjunta abierta a fines de 1972 en la sucursal Capital Federal del Banco Comercial de La Plata, cuando aquella institución no estaba legalmente constituida **lo que ocurrió recién a fines de 1973.**

♦ EXHORTO SIN RESPUESTA

Finalmente cabe puntualizar que aún no se recibió en el juzgado del doctor García Moritán la respuesta del exhorto librado al juez federal de Neuquén para que notifique a la señora de Perón del ofrecimiento de los servicios profesionales de los doctores Jorge Camus y Fernando Torres para actuar como defensores, propuesta hecha por el ex ministro del Interior, doctor Roberto Antonio Ares, a título de amigo de la Sra. de Perón.

♦ DESISTE EL DOCTOR ORTIZ

Vinculado a la causa sobre fondos reservados de la Presidencia de la Nación, en la que está procesada la ex presidente de la Nación, el doctor Juan Carlos Ortiz presentó un escrito ante el juzgado federal del doctor Rafael Sarmiento.

El letrado, en el documento, destaca el principio de ecuanimidad y la preocupación demostrada por el magistrado al solicitar la intervención del Nuncio Apostólico, monseñor Pío Laghi, en el sentido de arbitrar todos los medios a su alcance para facilitar el ejercicio del derecho constitucional de defensa en juicio que le asiste a la detenida.

Ante tal gesto, el doctor Ortiz desiste de la denuncias formuladas contra el juez Sarmiento por la presunta causal de mal desempeño, originada por la devolución de un escrito anterior (en el cual se ofrecía como defensor de la imputada), causa que tramita ante la Cámara Federal. Reitera, además, que esas presentaciones fueron inspiradas en el único propósito de cubrir una lamentable vacancia en la defensa de aquélla en su momento.

Remarca posteriormente que las autoridades del Partido Justicialista, a través de la persona de su vicepresidente, escribano Deolindo Felipe Bittel, solicitaron al ex procurador del Tesoro, doctor Edgar Sa, se hiciera cargo como titular de la defensa de la ex presidente.

Agrega que el ex ministro de Defensa y ex embajador ante la Santa Sede, doctor Ricardo Guardo, fue encargado de transmitir la designación efectuada por las autoridades partidarias al Nuncio Apostólico como consecuencia del oficio librado por el juez a la autoridad militar, oportunidad en que monseñor Laghi le manifestó no haber recibido hasta el momento comunicación oficial alguna.

Finalmente el doctor Ortiz, que para el caso de que el juez disponga notificar por exhorto la designación del defensor en el lugar de detención de la acusada, el doctor Guardo podría diligenciarlo de inmediato.

EXCARCELACION A UN "EX", DENEGADA

SANTIAGO DEL ESTERO, 22 (De nuestro corresponsal). — El Juez del Crimen de la Primera Nominación, doctor Cleto Marcelino Peralta, denegó el pedido de excarcelación de Federico Mikkelsen Loth, uno de los principales colaboradores del ex gobernador de esta provincia, Carlos Juárez, procesado por "enriquecimiento ilícito en perjuicio del estado provincial".

El magistrado fundamenta su medida "en la naturaleza del hecho atribuido a Mikkelsen Loth y a lo dictaminado por el ministerio fiscal".

♦ EL CASO "LUCAS TREJO"

CORDOBA, 22 (De nuestro corresponsal). — El doctor Carlos Llovera, juez de instrucción de quinta nominación, culminó esta mañana con la recepción de declaratoria del ex presidente del Banco Social de Córdoba, Adalberto Luis Orbiso, involucrado en la causa promovida por el gobierno de esta provincia por la compra de la fábrica de calzados Lucas Trejo.

Al ex funcionario se le imputan los delitos de "hurto, amenazas reiteradas y violación de los deberes de funcionario público", además de haberse comprobado que fue uno de los principales partícipes de la compra dolosa de la mencionada fábrica, efectuada durante la administración del ex interventor Raúl Oscar Lacabanne.

♦ INVESTIGACION

SANTA FE, 22 (De nuestro corresponsal). — El gobierno provincial dispuso hoy la realización de verificaciones legales y contables en varias comunas de la zona sur, donde se habrían comprobado irregularidades cometidas por autoridades del gobierno anterior. La información destaca que se trata de las comunas de Arocena, Departamento San Jerónimo, Santi Spiritu, Departamento General López, Cañada de Gómez, Departamento Iriondo, Villa Muguetta, Departamento San Lorenzo e Ibarlucea y Departamento Rosario.

REFORZARON PEDIDO DE EXTRADICION DE VILLONE; LE DICTARON PREVENTIVA

El pedido de extradición del ex secretario de Prensa y Difusión José María Villone —en la actualidad a consideración de la justicia uruguaya— aparecía reforzado ayer al conocerse que el juez federal doctor Rafael Sarmiento acaba de dictarle la prisión preventiva en una nueva causa. Villone se halla pedido al Uruguay por las irregularidades perpetradas con manejos de fondos en la agencia Télam, en Río de Janeiro, en las que se aparece también procesado y con pedido de extradición Claudio Ferreira, uno de los amigos más íntimos del ex ministro López Rega.

Pero ayer el juez federal Sarmiento dictó la prisión preventiva de José María Villone en una causa que se venía instruyendo por irregularidades cometidas en la central de la agencia Télam en esta capital, donde la piedra de escándalo está constituida por la desaparición de un sumario administrativo de la Secretaría de Prensa y Difusión.

Por el delito de **"ocultación, destrucción e inutilización de documentos confiados a la custodia de un funcionario o de otra persona en el interés público"** (artículo 255 del Código Penal) se dictó la prisión preventiva de José María Villone, ordenándose se le trabe embargo en los bienes hasta cubrir la suma de 500.000 pesos.

Por ello se dispuso librar un exhorto diplomático a la autoridad judicial de Montevideo —donde Vilone está detenido— solicitando se sirva proceder a su extradición, para lo cual se adjuntó todos los recaudos y documentación exigida por el tratado de Derecho Penal Internacional de 1889.

♦ LOS ANTECEDENTES

La causa en la que el juez Sarmiento dictó la prisión preventiva se inició por denuncia del teniente 1º (R) José Ismael De Mattei, quien señaló que desde mediados de 1973 comenzaron a perpetrarse toda clase de irregularidades en Télam. De Mattei, al parecer, tenía amplio conocimiento de lo ocurrido, ya que se desempeñaba en un alto puesto en la sección Publicidad, donde las cuentas por avisos oficiales eran multimillonarias.

Como consecuencia de esas irregularidades se comenzó a instruir el sumario administrativo 275/0200 de la Secretaría de Prensa y Difusión. Las actuaciones estuvieron a cargo de José María Otegui, quien habría realizado una investigación minuciosa al respecto, con un resumen final en el que se sintetizaron las irregularidades, mencionándose también a los probables inculpados. Las actuaciones, como era lógico, una vez concluidas fueron entregadas en la Secretaría de Prensa y Difusión por el instructor. En su declaración judicial, Otegui señaló que personalmente, en propias manos, entregó ese expediente a José María Villone el 16 de agosto de 1974.

Mattei en su declaración, a su vez expuso que Villone en su carácter de funcionario actuó como instigador para la destrucción de ese sumario, a tal punto que para evitar la denuncia le ofreció la presidencia de Télam o una subsecretaría de Prensa y Difusión a cambio de su silencio. Lo cierto es que después de ser entregado por Otegui el sumario a Villone las actuaciones desaparecieron. Según una fotocopia del 2 de enero de 1976, Villone informó al director de asuntos jurídicos de la Secretaría de Prensa, doctor José Augusto Rinaldi, que **"nunca le fue entregada por funcionario alguno, ni empleado, ni tampoco le fue traído a su conocimiento y consideración el mencionado sumario administrativo".**

A su vez Otegui manifestó que después de entregar el sumario sufrió persecuciones. Por empezar se **"limitaron sus funciones"** y dos semanas después, sin motivo alguno se le dio de baja como funcionario estatal.

Así Villone por este modo separando a Otegui de la función pública y tratando de comprar a De Mattei quiso tapar el espinoso sumario 275/0200.

El juez Sarmiento al dictar la prisión preventiva señala que **"de la denuncia del fiscal federal Dr. Ricardo Rongo, de las declaraciones testimoniales del teniente 1ro. De Mattei y del señor Otegui y demás probanzas sumariales surgen elementos suficientes para tener acreditada la semiplena prueba del hecho y vehementes indicios como para responsabilizar prima facie a Villone del delito previsto y reprimido por el artículo 255 del Código Penal".**

DURISIMOS GOLPES A LA SUBVERSION: 8 BAJAS

Fuerzas militares y de seguridad, en importantes operativos efectivizados en la Capital Federal, La Plata y Córdoba, asestaron en las últimas horas un duro golpe a la acción subversiva. Los resultados de estas acciones arrojaron ocho muertos en las filas de los sediciosos, en tanto un suboficial de policía resultó gravemente herido.

♦ EN PALERMO

Un policía resultó gravemente herido y un presunto extremista muerto —su compañera, herida, pudo huir— durante un tiroteo que se registró en el barrio de Palermo en la noche de la antevíspera. El incidente ocurrió aproximadamente a las 22.30 en las inmediaciones de Soler y Dorrego cuando un suboficial de la Policía Federal intentó detener a una pareja que huía en un automóvil que acababa de robar.

En esas circunstancias los desconocidos abrieron fuego contra el policía, quien cayó gravemente herido, pero pudiendo repeler la agresión ocasionó la muerte del hombre y heridas a la mujer, la que arrojó granadas de mano contra un patrullero policial que llegó al lugar alertado por el estruendo.

A pesar de la llegada de los refuerzos policiales, la mujer herida pudo escapar en otro automóvil que le servía de apoyo. También se pudo determinar que el hombre muerto tenía en su poder una granada de mano, por lo que tuvo que intervenir una brigada de explosivos para desactivarla.

♦ EN LA PLATA

LA PLATA, 22 (De nuestro corresponsal. — Según trascendidos de fuentes responsables, fuerzas conjuntas que realizaban un control de automotores, mantuvieron recio tiroteo con los ocupantes de dos automóviles y consiguieron dar muerte a cuatro desconocidos, dos hombres y dos mujeres que viajaban en uno de ellos, en tanto el otro vehículo consiguió eludir la acción

El enfrentamiento se registró a las 2.30 de la víspera en avenida Monteverde y las proximidades del paso a nivel del ferrocarril Roca, en la localidad de Claypole.

♦ EN CORDOBA

CORDOBA, 22 (De nuestro corresponsal). — Dos delincuentes subversivos fueron abatidos aquí por fuerzas conjuntas de seguridad, tras un enfrentamiento, habiendo sido capturado abundante material subversivo, armas de fuego y granadas fabricadas por los extremistas. Asimismo en otro hecho se habría quitado la vida ante la presencia de las fuerzas del orden, un individuo presumiblemente vinculado al terrorismo.

La información sobre los dos hechos fue suministrada en la víspera por el Comando del Tercer Cuerpo de Ejército con asiento en esta ciudad, mediante dos comunicados dirigidos a la población.

POLICIA: MEJOR EQUIPO Y UN NUEVO EDIFICIO

"Tenemos pensado aplicar un plan de realización a corto plazo, dirigido al mejoramiento total de la repartición, tanto en la fase humana como de infraestructura", afirmó en la víspera el jefe de la Policía Federal, general de brigada Edmundo René Ojeda, en una charla informal —así la llamó el funcionario—, con los periodistas destacados en el Departamento Central. Hay que destacar que es la primera vez, desde que asumió su cargo, que el titular policial dialogó con los hombres de prensa, a los que de paso agradeció por la labor cumplida en beneficio de la Institución.

Reveló, además, que se crearán nuevas fuentes especializadas así como también anunció la construcción de un nuevo edificio para unificar todas las áreas policiales, que funcionará dentro del ámbito de la Capital Federal. Más adelante indicó que se proyecta realizar el reequipamiento del material técnico con que cuenta la policía y las reformas necesarias en todas las seccionales, cuyos edificios están en evidente deterioro.

♦ PROTECCION A LA MINORIDAD

"Otro de nuestros anhelos, es el de profundizar el estudio en el área de prevenrión, poniendo especial énfasis en la protección de la minoridad. En ese sentido ya hemos comenzado una serie de operativos tendientes a erradicar ese mal, que sin duda nos tiene preocupados desde el mismo momento que asumimos el compromiso de servir, mediante la Policía Federal, a la comunidad".

"Otro de los proyectos es el de efectuar una transformación para dotar a la repartición de todos los adelantos técnicos que la situación del país requiere, en un mundo moderno. Asimismo, y éste es otro de los planes que nos tiene preocupados, es el de dotar dentro de lo posiblbe, lugares adecuados para el mejor desempeño del personal".

Finalmente, y tras agradecer nuevamente a los periodistas presentes la labor de acercamiento que realizan, invitó a alzar las copas en un brindis, agregando que cada vez que sea necesario "los espero en mi despacho, donde tienen las puertas abiertas".

CHILENO, SIN PAPELES: EXPULSADO

COMODORO RIVADAVIA, 22 (De nuestro corresponsal). — Las autoridades locales de la Prefectura Naval Argentina, que actúan como delegación nacional de Migraciones, dispusieron la expulsión del país del ciudadano chileno Luis Alberto Runín, de 22 años. La expulsión fue dispuesta porque Runín "carecía de todo tipo de documentación y no pudo explicar satisfactoriamente su ingreso a territorio argentino", dice el comunicado oficial.

El citado ciudadano chileno fue detenido el domingo pasado juntamente con otras ocho personas por efectivos de la IX Brigada Aérea, con asiento en esta ciudad, durante operaciones de control que se realizaron en el barrio Don Bosco, ubicado a 9 kilómetros de Comodoro Rivadavia, y de las cuales informamos en ediciones anteriores. Cabe señalar que las ocho personas detenidas con Runín han recuperado la libertad.

La expulsión del ciudadano chileno fue dispuesta por el titular de la delegación de Prefectura Naval, prefecto Gómez Cool, que actúa como autoridad de aplicación de las normas dispuestas en jurisdicción de la Dirección Nacional de Migraciones.

Por otra parte, se informó que alrededor de 20 mil extranjeros se encontrarían radicados en el área provincial sin haber dado cumplimiento a los requisitos legales

DECLARACIONES DE VIDELA A TV URUGUAYA SOBRE ACTUALIDAD

El Proceso: "Sin Plazo Calendario"

"El proceso iniciado el 24 de marzo tiene objetivos a cumplir. No tiene plazo calendario, sino que la consecución de estos objetivos están determinados como fin de este proceso", afirmó el teniente general Jorge Rafael Videla, presidente de la Nación, en una entrevista concedida a Canal 12 TV de Montevideo.

El general Videla trazó primeramente el cuadro del país cuando las Fuerzas Armadas se hicieron cargo del gobierno: "O las Fuerzas Armadas se hacían cargo del poder —dijo— o la subversión se hacía cargo de ese caos, tomando el poder por su cuenta", ya que existía un "vacío institucional".

Trazó seguidamente los logros alcanzados en los primeros seis meses de gobierno. Entre ellos, **"hemos desarticulado severamente el aparato subversivo del oponente,** todo ello en un contexto de una convocatoria que las **FFAA.** hicieron al pueblo de la República para lograr comprensión en la actitud asumida por las mismas, y que ha dado como respuesta justamente una suma y un aporte a este esfuerzo".

Destacó seguidamente que la subversión es "un fenómeno global". Por lo tanto, exige "dar también una respuesta global que afirme nuestros principios en cada uno de los campos", es decir, no solo el militar, sino también el económico, el social, el cultural y el sicológico.

♦ PLAN ECONOMICO: VISION REALISTA

Ante una pregunta según la cual ciertos observadores especializados estimaban que la actual conducción económica es correcta, "pero algo tímida y lenta", dijo el general Videla que el plan económico **"está caracterizado fundamentalmente por un sentido, una visión realista y pragmática, de la situación argentina.** Entendemos que, con flexibilidad, se va conduciendo conforme a las posibilidades que el país ofrece en cada coyuntura. Dentro de ello, quiero destacar que el doctor Martínez de Hoz es evidentemente un economista de nota, a quien anima una muy fina sensibilidad política, condición indispensable, justamente, para ser un conductor de este programa en la particular circunstancia que vive el país".

♦ INTEGRACION DEL HOMBRE PERONISTA

Tras recordar que "en las últimas elecciones el peronismo venció de manera abrumadora", quiso saber el periodista "cómo se puede integrar a toda esa masa humana a un nuevo proceso nacional". El presidente Videla objetó el término "masa", pues "tenemos un profundo respeto por el hombre como persona", y añadió:

"El hombre, con esa sola limitación y única exclusión del delincuente subversivo, del delincuente económico o del corrupto, está llamado a este esfuerzo; dentro de ello, hombres peronistas, como de cualquier otro partido, fuera del núcleo partidario, pero en función de honestidad, de idoneidad y capacidad, está llamado a este esfuerzo; y queremos tener una respuesta adecuada en ese sentido".

Tras destacar el papel positivo de instituciones americanas como la OEA y la ALALC, destacó el general Videla, respondiendo a una pregunta sobre supuesta "pugna" entre Argentina y Brasil por el liderazgo del continente: "La Argentina, a través de su historia, ha dado muestras más que acabadas de un espíritu libertario... Por lo tanto, no cuadra una concepción hegemónica de liderazgo frente a los demás países".

"Ante una humanidad que reclama alimentos —expresó más adelante—, quienes tienen la posibilidad de brindárselos, tienen un compromiso ante la historia y el hombre para atender esa necesidad. Es así que creo que nuestros países, insertados en esta concepción, deben aceptar este compromiso y dar una respuesta a este mundo que solicita alimentos. Ese es nuestro desafío: brindar alimentos a quienes los necesitan, que podemos y somos capaces de producir". Esta "responsabilidad histórica de un compromiso solidario con toda la humanidad", está "por encima de toda especulación de orden comercial y económico".

♦ QUE CADA HOMBRE SEA PERSONA

Interrogado sobre el modelo de país que desearía legar a las futuras generaciones, dijo que es un país "pujante, dentro de la cual el hombre argentino o el habitante de su suelo sea considerado persona, con toda su dignidad, que pudiera desarrollarse plenamente en un régimen de libertad y respeto".

Por último, destacó que "la juventud tiene un rol protagónico, que es justamente el de capacitarse para ser realmente merecedora de esa herencia que pensamos dejarle".

PLANEAMIENTO: TEMA DE LA JUNTA MILITAR

La Junta Militar celebró ayer una prolongada reunión en el Edificio Cóndor, sede del Comando General de la Fuerza Aérea, en cuyo transcurso consideró extensamente el anteproyecto de creación del Ministerio de Planeamiento. Las deliberaciones comenzaron a las 17 y contaron con la presencia de los comandantes generales del Ejército, teniente general Jorge Rafael Videla; de la Armada, almirante Emilio Eduardo Massera, y de la Fuerza Aérea, brigadier general Orlando Ramón Agosti.

Aunque nada se informó oficialmente, pudo saberse que la reunión finalizó a las **20.30 y que en una parte de la misma se** hicieron presentes en el recinto de las conversaciones el comandante del Cuerpo de Ejército II con asiento en Rosario, general de brigada Ramón Genaro Díaz Bessone y el jefe del Estado Mayor Conjunto de las Fuerzas Armadas, contraalmirante Justo Guillermo Padilla.

La presencia del alto jefe militar mencionado confirma los trascendidos de la víspera que señalaban que el tema central de la reunión sería la creación del Ministerio de Planeamiento, cuya jefatura ejercerá el general Díaz Bessone. Al respecto se estima que recién en la próxima semana se conocerá oficialmente la decisión oficial, una vez que hayan concluido los estudios vinculados con las características que tendrá el nuevo organismo. Se sabe que su tarea fundamental será la de coordinar el accionar de todos los sectores del Estado a fin de mantener la coherencia en las decisiones y posibilitar un aprovechamiento más correcto de los recursos que posee el Estado para llevar adelante sus objetivos.

♦ ALTO HORNO

SAN SALVADOR DE JUJUY, 22 (De nuestro corresponsal). — La incorporación del quinto alto horno a la planta de arrabio de Zapla, hecho que quedará concretado el sábado en un acto al que asistirá el presidente de la Nación, teniente general Jorge Rafael Videla, posibilitará un incremento de la producción anual de arrabio de 110 a 200 mil toneladas, según se informó en dependencias de la Direcciós General de Fabricaciones Militares.

SALTO GRANDE: ESTUVO EL CANCILLER GUZZETTI

CONCORDIA, Entre Ríos, 22 (De nuestro corresponsal). — "He llegado hasta aquí para conocer la obra y observar el real trabajo de argentinos y uruguayos, mancomunados en solucionar las necesidades que requiere el desarrollo y estoy reconfortado", dijo el ministro de Relaciones Exteriores y Culto, contraalmirante César Augusto Guzzetti, al visitar la zona de Salto Grande.

En el grupo habitacional Ingeniero Maggi situado en las adyacencias de la obra —sobre el lado argentino—, el canciller asistió a una exposición que sobre el futuro complejo energético de Salto Grande ofreció el titular de la delegación argentina ante la Comisión Técnica Mixta (CTM), general Miguel Angel Viviani Rossi, visitando posteriormente el obrador uruguayo. También paticipó en un almuerzo de trabajo.

♦ REALIZACIONES

En otro pasaje de sus declaraciones señaló que "esta realización constituye en sí misma un instrumento que contribuye a la integración latinoamericana".

En relación con las reuniones mantenidas con los ministros de Trabajo de Argentina y Uruguay, el contralmirante Guzzetti dijo que "a través de ellas se trata de encontrar puntos de contacto para hallar solución a problemas que diariamente se les presentan en sus respectivos despachos".

♦ EL REGRESO

A su regreso a la Capital Federal, el ministro de Relaciones Exteriores y Culto se mostró muy complacido por la marcha de las obras en construcción de la presa hidroeléctrica de Salto Grande. El canciller, que arribó al Aeroparque Jorge Newbery poco después de las 17, visitó las obras de infraestructura que serán cubiertas por las aguas. Los trabajos —prosiguió— están muy adelantados y se encuentran dentro del cronograma previsto. Se declaró impresionado por la importancia que revestirá Salto Grande para la zona, que calificó como punto de partida para un polo de desarrollo de la región.

MAÑANA OTORGARAN LAS CONDECORACIONES

• VIDELA EN TUCUMAN
• OTRAS GUARNICIONES

Mañana se llevarán a cabo en jurisdicción del Tercer Cuerpo de Ejército —en las provincias de Córdoba, Catamarca, Tucumán, Jujuy, Salta, San Juan y Santiago del Estero—, los actos durante los cuales el Ejército Argentino rendirá homenaje a sus héroes en la lucha contra la subversión. Coinciden con la festividad de la Virgen de la Merced, Generala del Ejército, y con un nuevo aniversario de la batalla de Tucumán, donde el general Manuel Belgrano, al frente de las tropas patrióticas, derrotó a los realistas.

El acto central que tendrá lugar en la ciudad de Tucumán será presidido por el presidente de la Nación y comandante general del Ejército, teniente general Jorge Rafael Videla, y contará con la presencia del comandante del Tercer Cuerpo, general de brigada Luciano Benjamín Menéndez, y del comandante de la Quinta Brigada de Infantería y gobernador de Tucumán, general de brigada Antonio Domingo Bussi.

En la oportunidad recibirán distinciones **"Medalla de Campaña"** las siguientes unidades: **Comando de Brigada de Infantería y Compañía de Arsenales 5; Hospital Quirúrgico Móvil 141; Sección Abastecimiento, Intendencia 5, y Destacamento de Inteligencia 142.**

"Muerto heroicamente en combate", sargento **Miguel Dardo Juárez**, del Regimiento de Infantería 190; **"muerto en combate"**, voluntario oficinista **Desiderio Osvaldo Pérez**, del RI 19; soldado **Carlos Cajal**, del RI 19; subteniente **Raúl Ernesto García**, de la Compañía de Comunicaciones 5; sargento enfermero **Abelardo Eduardo Lay**, de la Comp. 5 y subteniente médico **Juan Angel Toledo Pimentel**, del Hospital Quirúrgico Móvil 141.

♦ EN OTRAS GUARNICIONES

En la ciudad de Córdoba, en el acto presidido por el comandante de la IV Brigada de Infantería Aerotransportada, general Juan Bautista Sasian, se otorgarán las siguientes distinciones: "Muerto heroicamente en combate", sargento primero **Eligio Osvaldo Molina**, del Comando del Tercer Cuerpo de Ejército; y "Al heróico valor en combate", al soldado clase 1955, **Jorge Omar Grasso**, del Regimiento de Infantería Aerotransportada 2 "General Balcarce".

En Catamarca, presidirá los actos el general de brigada Juan Bautista Sasian y se entregarán las siguientes condecoraciones: "Al Heroico Valor en Combate" y "Herido en Combate", cabo 1º Ramón Angel Orellano, del Regimiento de Infantería Aerotransportada 17.

En Jujuy, presidirá la ceremonia el general de brigada José Antonio Vaquero; las distinciones que se otorgarán son: "Medalla de Campaña", al Regimiento de Infantería Motorizada 20; y "Muerto Heroicamente en Combate", sargento **Miguel Arturo Moya**; "Muerto en Combate" soldados clase 1955, **Rogelio René Espinosa, Ernesto Enrique Guastoni, Pío Ramón Fernández, Juan Carlos Castillo y Mario Gutiérrez.**

"Herido en combate": subteniente **Roberto Giannotti**, sargento 1º **Oscar Ocampo**; soldados clase 1954, **Luis Brizuela, José Gerez y Julián Arias.** "Al Heroico valor en Combate", soldados dragoneantes, **Luis Rivera y Juan Díaz**; "Al Heroico Valor en Combate" y "Herido en Combate", teniente **Eduardo Trotta**; subteniente **Daniel Antonio Arias** y los soldados dragoneantes **Ireneo Pucca, Juan Ramírez, José Mamaní, Carlos Salguero, Anselmo Velázquez y Adolfo Troncosso.**

En Salta, serán distinguidos con "Medallas de Campaña", el destacamento de Exploradores Compañía de Montaña 141; Compañía Ingenieros Motorizado 5. "Muerto Heroicamente en Combate", subteniente **Diego Barceló** y soldados clase 1954 **Orlando Moya y Humberto Vizcarra**; "Al Heroico Valor en Combate" y "Herido en Combate", soldados clase 1954, **Rubén Segura y César Mamaní.**

También se entregarán condecoraciones en los actos a realizarse en **Tartagal (Salta)**; en **San Juan** y en la ciudad de **Santiago del Estero**, correspondiendo el homenaje a "Muerto Heroicamente en Combate", subteniente **Rodolfo Berdina** y soldado clase 1954, **Ismael Maldonado**; cabo primero **Wilfredo Méndez**, soldado clase 1956 **Benito Pérez** y gendarme **Raúl Cuello.**

NEPTUNE: BUSQUEDA SIN RESULTADO ALGUNO

BAHIA BLANCA, 22 (De nuestro corresponsal). — Durante la jornada no se produjeron novedades en relación al avión Neptune, matrícula 2-P-103, de la Armada Nacional, declarado en emergencia el día 15 próximo pasado, cuando sobrevolaba el pasaje Drake, en el sector Antártico Argentino, con once tripulantes a bordo.

♦ NUEVO COMUNICADO

El Comando de Operaciones Navales, con asiento en la base naval de Puerto Belgrano dio a conocer un nuevo comunicado en el que se expresa: "Habiendo transcurrido una semana desde que el avión Neptune, 2-P-103, fuera declarado en emergencia mientras sobrevolaba el pasaje Drake, en una misión de reconocimiento de hielos, este Comando de Operaciones Navales informa: a) a fin de proseguir los esfuerzos tendientes a determinar lo acaecido al mismo, continúa operando en la zona un grupo de tareas constituido por el rompehielos «General San Martín», helicópteros embarcados en él y aeronaves de la aviación naval. Asimismo, siguen prestando su valiosa colaboración unidades de la Fuerza Aérea Argentina; b) en lo sucesivo, este comando emitirá comunicados en caso de producirse alguna variación sustancial a la situación vigente".

♦ SIGUE LA BUSQUEDA

Ante requerimientos de CRONICA, fuentes responsables indicaron anoche que "prosiguen las tareas con la misma persistencia de días anteriores para hallar la máquina desaparecida". Asimismo informaron que, "debido al mal tiempo, no fue posible volver a efectuar reconocimientos aéreos en una isla donde habrían sido avistados objetos diseminados sin identificar y un aparente impacto de un avión". Se espera que el tiempo mejore en las próximas horas, de manera que aviones de la Marina y de la Fuerza Aérea podrán realizar un operativo de búsqueda preciso. Asimismo, las barreras de hielo, impiden llegar hasta el sector donde se supone que el Neptune haya efectuado un descenso de emergencia.

El rompehielos "General San Martín", podrá aproximarse a ese punto, a "una distancia mínima estimada a 100 kilómetros". Evidentemente, la única forma viable de llevar a cabo un operativo de búsqueda en el sector ya determinado, será por conducto de helicópteros y siempre que el tiempo pueda ser considerado ideal.

Bardi y Estrada en la CAL: Trataron Proyecto de Ley Jubilatoria

El ministro de Bienestar Social, contraalmirante Julio Bardi, y el secretario de Seguridad Social, doctor Santiago de Estrada, concurrieron ayer al Palacio del Congreso especialmente invitados por los miembros de la Comisión de Asesoramiento Legislativo, a efectos de analizar en conjunto los aspectos esenciales del proyecto por el cual se introducen modificaciones a la ley 18.037, que instituye el régimen de jubilaciones y pensiones para los trabajadores que presten servicios en relación de dependencia.

La reunión se inició poco después de las 9 y se prolongó hasta horas de la tarde. Sobre los puntos considerados no suministró la CAL información alguna, pero en fuentes ajenas a ese organismo pudo saberse uno de los capítulos incluidos en la iniciativa acerca del cual se solicitaron las aclaraciones pertinentes a los representantes del Poder Ejecutivo, o bien una ampliación de los fundamentos incluidos en el mensaje con que se acompaña la iniciativa, es el referido a la escala de haberes jubilatorios que en ella se propone.

La tabla, como ya hemos informado, parte de un 70 por ciento para los que se acojan a ese beneficio a los 60 años de edad en el caso de los varones y de los 55 años si se trata de mujeres, con 30 años de servicios, y asciende hasta el 82 por ciento si se continúa en la actividad por un término de 5 años más.

En sus tramos, la escala fija el 78 por ciento a los 3 años, el 80 por ciento si cumple 4 años y el 82 por ciento al exceder los 5 años.

La adopción de este beneficio, por lo que se sabe, es opcional por parte del trabajador, ya que nada le impide jubilarse a los 60 años de edad, o a los 55, según sea el caso, si lleva cumplido 30 años de servicios.

♦ DESDE LOS 16 AÑOS

Otro de los aspectos sobre el cual se habían formulado observaciones es el que propone que los aportes comiencen a partir de los 16 años de edad del trabajador. Se estima que de esta manera el mayor volumen de aportes sumado a la rigurosidad que se pone en su percepción, permitirá otras modificaciones fundamentales en beneficio del sector pasivo.

Videla Recibe Informe del Ministro de Trabajo, General Liendo

PRESIDENCIA: TEMA LABORAL

En una entrevista que tendrá lugar hoy a las 12 en la Casa de Gobierno, el teniente general Videla recibirá al ministro de Trabajo, general de brigada Horacio T. Liendo. Aunque no se ha dado a conocer el temario de la reunión, pudo saberse que el Primer Magistrado conversaría con el ministro de Trabajo, entre otros temas, sobre la situación de las empresas estatales y su relación con los trabajadores y la labor cumplida hasta el presente en el campo sindical, ya sea en lo referente a las organizaciones intervenidas como a las que no lo están.

♦ EN TRABAJO

Entretanto, en la tarde de ayer el ministro de Trabajo presidió una reunión informativa —que tuvo lugar en su despacho oficial— con los administradores de empresas del Estado. La misma se llevó a cabo para conocer en detalle la situación laboral imperante en esos organismos oficiales.

♦ ANULAN UDA

La Corte Suprema de Justicia declaró nula la personería gremial de la Unión del Docente Argentino, que había sido restituida a esa entidad por una Resolución del ex ministro Ricardo Otero.

Aquella Resolución dio origen a un enfrentamiento gremial entre la UDA y la Confederación de Trabajadores de la Educación (CTERA), que se adjudicaba la mayoría de los docentes a través de 200 entidades afiliadas. Ese enfrentamiento se verificó en noviembre de 1974 cuando restituyó a UDA una personería que había pertenecido a la ex Asociación de Docentes Argentinos, durante las dos primeras presidencias del extinto general Perón. El 7 de marzo del año pasado, las entidades con personería gremial afiliadas a CTERA interpusieron el recurso que determina el artículo 45 de la Ley de Asociaciones Profesionales y que indica que la resolución ministerial debe quedar en suspenso, hasta tanto se expida la justicia laboral encargada de fiscalizar a las entidades para conocer su fuerza numérica. Entretanto, cuando CTERA hacía estas gestiones, el ministro de Educación (julio de 1975) hizo que se descontase por planilla el uno por ciento de los sueldos docentes destinado a la UDA.

♦ TRABAJADORES A DOMICILIO

El Ministerio de Trabajo informó ayer que los incrementos dispuestos por los decretos 906, que dispone un aumento del 30 por ciento desde el 1º de marzo de este año y 367 (15 por ciento desde el 1º de junio) alcanzan a los trabajadores a domicilio regidos por la ley 12.713, por lo que son de cumplimiento obligatorio para los dadores de trabajo en dichas actividades.

♦ INTERVENCION

SANTA ROSA, La Pampa, 22 (De nuestro corresponsal). — El gobernador de la provincia, general de brigada (RE) Carlos E. Aguirre recibió en su despacho a los interventores en la regional local de la CGT, capitán de fragata Héctor Lobosco, y en la delegación del Ministerio de Trabajo, capitán Fernando González Janssen.

Durante la reunión se conversó sobre distintos temas de actualidad gremial en la provincia.

Fruteros no Quieren Mercado Concentrador

La Asociación Productores de Frutas Argentinas señala en un comunicado "que es un error la creación del Mercado Central de Buenos Aires, en construcción, y "propicia" se dejen de lado errores anteriores y se proceda a establecer un mercado del área metropolitana de concentración no obligatoria, con mercados distribuidores eficientes y con una estructura comercializadora ágil y flexible".

Más adelante señala que se desestimó en numerosas ocasiones la opinión de algunas personas y cámaras que, con toda fundamentación y conocimiento, formularon serias objeciones al proyecto.

Igualmente hace notar la Asociación que a precios estimados del corriente año, el costo total de la obra, según fuentes oficiales, alcanza a 21.702.239.000 pesos nuesos, para añadir que "si el Estado intentara poner en práctica la estructura prevista para el citado complejo y ejercer con toda plenitud las funciones que le atribuye la ley de Mercados de interés nacional, se estaría en la antesala de uno de los desastres más grandes que hubiera sufrido la fruticultura argentina". Pide por último un replanteo total acerca de la situación.

Buenos Aires: Descentralizar Activando Polos de Desarrollo

LA PLATA, 22 (De nuestro corresponsal). — Luego de una entrevista mantenida con el gobernador de la provincia, general Ibérico Saint Jean, mantuvo un extenso diálogo con los periodistas el señor Alberto V. Percario, intendente de la ciudad de Necochea.

Puntualizó el señor Percario que de la conversación mantenida con el gobernador surge claramente la intención gubernamental de federalizar los macrocefalismos, "ya que exsite total coincidencia —dijo— en que hay que descentralizarlos, utilizando para ello los polos naturales de desarrollo".

Asimismo, informó el jefe comunal que a fin de mes se firmará entre municipios del Litoral Atlántico y el gobierno bonaerense un convenio de transferencia sobre administración de playas y manejo de bienes turísticos.

Con referencia al movimiento portuario de Necochea, el intendente señaló que "el índice de exportación está en el millón de toneladas y no es aventurado anticipar que llegaremos a los dos millones, siempre y cuando se den las condiciones para ello".

Finalmente, respondiendo a una pregunta sobre las posibilidades hoteleras de su ciudad, respondió que "se proyecta la construcción de un gran hotel de turismo en el Parque Lirio, lo que será una gran solución para nuestro problema hotelero".

♦ LICITACION PUBLICA

En la víspera, de acuerdo con lo establecido oportunamente, se procedió en la Dirección de Obras Sanitarias de la provincia de Buenos Aires a la apertura de la licitación pública pertinente a la ampliación de la red de impulsión del distrito de Saladillo. El proyecto, cuyo presupuesto asciende a la suma de 6.621.450 pesos, contempla, además, la construcción de dos cámaras aéreas y la provisión y colocación de dos equipos electrobombas para los pozos números 3 y 4.

Capitán Guevara: Hay Puertas Abiertas Para los Inversores

HAMBURGO, 22 (DPA). — La Argentina está abierta a las inversiones extranjeras, informó hoy en entrevista concedida a la agencia noticiosa alemana DPA el capitán de navío Carlos Guevara, secretario de Estado argentino de Intereses Marítimos. El capitán Guevara, quien llegó a Hamburgo en compañía de Thilo Martens de la Cámara de Comercio Argentino-Germana, es huésped prominente de la exposición barco, máquina y tecnología marina internacional inaugurada ayer.

♦ BUENA IMPRESION

El secretario de Estado argentino se mostró gratamente impresionado por la muestra, destacando que llamaron su atención los adelantos tecnológicos alcanzados en equipamiento e instalaciones, especialmente en el sector de navegación y pilotaje.

Destacó Guevara que son llamativos la preocupación y los progresos en materia de protección del entorno en el MAS, aclarando que si bien la Armada Argentina ya está formando expertos, es fundamental formar una toma de conciencia con respecto al problema de la contaminación ambiental.

Con respecto a la mayor penetración de barcos de países comunistas con fletes políticos aclaró el secretario argentino que si bien es un problema que afecta a todo el mundo occidental, no lo es aún para la Flota Mercante Argentina. Opina Guevara que la creación de la Secretaría de Estado de Intereses Marítimos es un ejemplo de la importancia que se otorga en su país al mar como fuente de provisión de alimentos, de recursos naturales y como vía navegable.

Con respecto a las rondas de discusiones de la Conferencia de Derecho de Mar, dijo que Argentina ya ha fijado claramente su posición al establecer ya hace tiempo la zona de 200 millas frente a su amplio litoral marítimo.

Autorizan Aumento del 12% a Servicio Médico-Asistencial

El Instituto Nacional de Obras Sociales dictó la Resolución Nº 133, aparecida en el Boletín Oficial de la víspera, según la cual se reconoce para los servicios médicos-asistenciales, un doce por ciento sobre los aranceles de prestaciones.

La resolución aludida asienta su razón de ser en una disposición de la cláusula de la aplicación general de la Constitución Paritaria Nacional Ley Nº 19.710, que dispone que los aumentos salariales otorgados en forma conceptual se trasladen automáticamente al valor de los aranceles médico-asistenciales.

♦ SUBSIDIO A HOGARES POBRES

LA PLATA 22 (De nuestro corresponsal). — En dependencias del Ministerio de Bienestar Social de la provincia de Buenos Aires, se firmará mañana (por hoy), a las 10, un convenio entre la Dirección de Menores y 13 comunas bonaerenses, por el cual el gobierno destinará subsidios a hogares indigentes.

La ceremonia será presidida por el titular de esa secretaría de Estado, coronel médico (RE) J. Kelmendi de Ustarán, y los documentos corresponden a las municipalidades de La Plata, Lomas de Zamora, Lanús, Tres de Febrero, Quilmes, General Sarmiento, Morón, La Matanza, San Martín, Almirante Brown, San Isidro, Merlo y Vicente López.

Esta loable iniciativa hará posible que muchos hogares humildes pertenecientes al ámbito provincial encuentren un alivio significativo para su angustiosa situación.

Cajas de Ahorro: Pagarán Interés del 55% por Año

El Banco Central, por Circular B. 1390 (Circular I. F. 645), informó a las entidades financieras que ha fijado en el 55 % anual la tasa de interés a liquidar sobre los depósitos en caja de ahorros. También ha sido modificado el punto 12.2 de la reglamentación de caja de ahorros (dada a conocer por circular B. 1312 - I. F. 580), que, en consecuencia, ha quedado redactado de la siguiente forma: "Se permitirán dos extracciones por mes calendario en cada cuenta, sin límite de importe, y se admitirán hasta tres extracciones adicionales durante igual período, siempre que los retiros acumulados en el mes no superen la suma de $ 50.000".

Estas disposiciones regirán a partir del 1º de octubre próximo y para su aplicación mantienen vigencia las aclaraciones comunicadas por nota múltiple 505/S.A. 43 del 20 de diciembre del año 1974.

♦ LETRAS DE TESORERIA

El Banco Central informó que el lunes 27 del corriente mes tendrá lugar un nuevo ofrecimiento de Letras de Tesorería. Se podrán efectuar suscripciones sin límites, al monto mínimo de $ 10.000 y múltiplos de $ 5.000.

Los plazos y rendimientos ofrecidos son los siguientes: 15 días, precio 97,22, tasa de interés vencida, anual 96,7 y mensual 5,80; 29 días, precio 94,57, tasa anual 100,1 y mensual 5,95; 43 días, precio 91,86, tasa anual 103,5 y mensual 6,10; 64 días, precio 87,96, tasa anual 105, 8 y mensual 6,20; 78 días, precio 85,42, tasa anual 107 y mensual 6,25, y 91 días, precio 83,08, tasa anual 108,2 y mensual 6,30.

Impuesto al Automóvil: Falta Imprimir Boletas

Aún no están disponibles al público las boletas correspondientes al Impuesto Nacional de Emergencia a los Automotores (INEA).

La información fue suministrada por la Dirección General Impositiva, que a través de un comunicado difundido en la tarde de ayer hizo saber que en estos momentos se procede a la acelerada impresión de las boletas y que "oportunamente se comunicará por todos los medios de difusión la fecha a partir de la cual deberán ser retiradas".

Ese trámite podrá cumplimentarse en cualquier agencia del país de la DGI, independientemente del lugar de residencia del contribuyente.

♦ EN DOS CUOTAS

Por último, el organismo recaudador fiscal reiteró una noticia brindada como primicia por CRONICA: el gravamen deberá ser pagado en dos cuotas. La primera de ellas tiene como fecha de vencimiento el 5 de noviembre, en tanto que la complementaria deberá abonarse hasta el 15 de diciembre próximo.

Sortearán Para Rescate Bonos de Obras Públicas

El Banco Central informó que realizó el sorteo para determinar el rescate de títulos de las series 25 y 22 del empréstito "Bonos Nacionales para Obras Públicas - Fondo Nacional de Inversiones". Los servicios de amortización vencerán el lunes próximo y el 5 de octubre venidero, respectivamente, y ascienden a 100 millones de pesos viejos, valor nominal, para cada una de esas series.

La información añade que serán rescatados 2000 títulos de 100 pesos valor nominal, 36.000 de 500 pesos, 30.000 de 1.000 pesos, 9.600 de 5.000 pesos y 2.000 títulos de 10.000 pesos valor nominal.

♦ CREDITO ARGENTINO

La secretaría de Hacienda dispuso el rescate en efectivo del saldo en circulación del empréstito "Crédito Argentino Interno 3% 1946-series A/G" a partir del 15 de octubre próximo, fecha en que vencerá el cupón de renta Nº 60, informaron funcionarios del Banco Central. El empréstito, que se rescatará a su valor par, se había entregado en canje de los títulos emitidos por los decretos 4055/46 y 18.884/56.

APLICAN AUMENTO "POR CUENTA PROPIA"

Litro de Leche: $ 4 Mil

A partir de la cero hora de hoy rigen nuevos precios para la leche, que costará al público 4.000 pesos viejos (seleccionada, en sachet) y 3.600 (común). Los nuevos niveles que deberá abonar la población fueron convenidos entre productores e industriales del sector, que mantuvieron una reunión el pasado martes, en horas de la mañana. También decidieron cobrar 40.000 pesos el kilo de grasa butirométrica, que hasta ayer costaba 36.000.

Los nuevos precios, comparados con los anteriores, significan un incremento de 400 pesos y serán aplicados por la Cámara de Usinas Pasteurizadoras. Anteriormente el sachet de un litro de leche seleccionada se pagaba en el mostrador 3.600 pesos, y el litro de leche común, 3.200.

En tanto, la agencia informativa oficial (Télam) hizo saber que estaba a estudio del subsecretario de Ganadería de la Nación, doctor Alberto Mihura, una estimación de costos de los productores lecheros, que solicitaban a ese organismo autorización para aplicar el aumento que acaban de convenir y aplicar por cuenta propia.

La misma fuente recordó ayer que el 15 del corriente el titular de Agricultura y Ganadería, doctor Mario Cadenas Madariaga, formuló una advertencia: "No se podía tomar ninguna decisión, conjunta o unilateral, para modificar los precios de los productos lácteos, sin la previa información y conocimiento de las autoridades respectivas".

Luego de esa edvertencia, el funcionario invitó al sector interesado a hacerle llegar la información correspondiente, en caso de buscar un incremento en los precios.

Por último, noticias procedentes de Santa Fe indican que idéntica actitud asumió la Federación de Centros Tamberos de la provincia, que anunció nuevos precios, coincidentes con los indicados antes.

♦ MAS AUMENTOS

SAN LUIS, 22 (De nuestro corresponsal). — "Los aumentos observados en los distintos rubros de los elementos que deben utilizarse en el transporte público de pasajeros" han llevado a los directivos de la Cámara Empresaria de Transportes de esta provincia a presentar una solicitud al gobierno local. Se basan en el argumento mencionado para requerir un aumento en las tarifas de los servicios de autotransporte de pasajeros para corta, media y larga distancia.

♦ CASTIGOS

RESISTENCIA, 22 (De nuestro corresponsal). — Dos comerciantes santafesinos que acopiaban dorados para venderlos en el litoral y Buenos Aires fueron sancionados por la Dirección de Fauna y Parques de esta provincia

CONSTRUCCION: OBJETIVO, AFIANZAR EL DESARROLLO

VIEDMA, 22 (De nuestro corresponsal-. — "Es imprescindible la coordinación de las acciones de la construcción con el Estado Nacional y los estados provinciales para asegurar la correcta aplicación de los recursos dentro de una política de largo plazo razonablemente programada". Así lo señala un comunicado dado a conocer por la delegación Río Negro de la Cámara Argentina de la Construcción.

El texto de la nota —difundido al cumplirse el segundo aniversario de la creación de la entidad— hace también un balance de lo actuado y afirma que "ahora podemos decir con satisfacción que la unidad de criterio y acción de todos los asociados ha permitido sobrellevar con inteligencia la más difícil situación de coyuntura que ha soportado el sector y todos los afines a nuestra actividad".

"Además consideramos conveniente —continúa el comunicado—utilizar la misma táctica para asumir la responsabilidad de un programa de medio y largo plazo, que además de robustecer la propia actividad económica de las empresas de la construcción se afiance como medio consecuente con los grandes intereses nacionales y se transforme en una verdadera herramienta en el proceso de reconstrucción nacional. Esa es la única manera, por otra parte, de afianzar el desarrollo del interior y sus actividad económica", finaliza la exhortación de la delegación Río Negro de la Cámara Argentina de la Construcción.

EL CAMPO, PARTIDARIO DEL COOPERATIVISMO

ROSARIO, 22 (De nuestro corresponsal). El presidente de la Federación Agraria Argentina (FAA), Humberto Volando, al hablar en la inauguración del 64º congreso anual de esa entidad, se mostró partidario del "cooperativismo con una adecuada complementación del Estado" para la comercialización de la producción agropecuaria.

La ceremonia que tuvo lugar ésta mañana, contó con la asistencia de representantes de más de doscientas filiales de productores agrarios de todo el país, los que deliberarán hasta el sábado próximo sobre temas como la modificación del sistema de comercialización ocurrida luego del 24 de marzo, el impuesto a la producción y las cooperativas, la modificación del sistema de precios en origen de las cosechas y los valores que se percibirán por los cereales de la cosecha de 1977.

En su discurso el titular de FAA se refirió al "positivo aporte que los pequeños y medianos productores brindan para el reestablecimiento de la prosperidad, el orden y la paz'

Más adelante el dirigente se refirió a la tarea mancomunada para la recuperación económica del país y dijo que "cuando la Federación Agraria Argentina sostiene que debe haber una justa distribución del ingreso, no está propiciando que se le quite arbitrariamente al que tiene para darle al que no tiene, sino por el contrario, evitar que se les adjudique a unos pocos el papel de empresarios inteligentes y progresistas, y a los demás el rol de trabajadores rutinarios, con niveles económicos de subsistencia".

Manifestó finalmente que las grandes unidades financieras que requiere la comercialización de los productos agropecuarios hace propicio el terreno para que pueda operar un número limitado de coorporaciones nacionales y multinacionales, cuyo poder las coloca en situación de privilegio

CORTE: REVOCO FALLO POR COBRO DE MULTAS

El Fisco Nacional promovió juicio ejecutivo contra la firma "José Salomón e Hijos" por la suma de 250 pesos, intereses y costas. Adjunto como título copia autenticada de la resolución Nº J-1/75 de la Junta Nacional de Carnes que impuso a la demandada una multa igual a dicho monto por transgredir los artículos 1, 14 y 15 del Decreto Ley 8509/56.

En su oportunidad, el juez federal de Mercedes, provincia de Buenos Aires, denegó la vía ejecutiva por entender que la ley 20.535 —derogatoria del Decreto Ley 3589/56— solo autorizaba el cobro por esa vía de deudas "por gravamen o por servicios u operaciones comerciales realizadas por la Junta".

Contra esa decisión el Fisco Nacional interpuso recurso extraordinario para ante la Corte Suprema Nacional, que al declararlo procedente, revoca la sentencia recurrida en cuanto niega la procedencia de la vía ejecutiva, sin perjuicio de que el juez haga mérito, en el caso, del título que se agrega a los fines de la apertura de esa vía. Considera el alto tribunal que el artículo 604 del Código Procesal en lo civil y comercial autoriza "la ejecución fiscal cuando se persigue el cobro de multas adeudadas a la administración pública", debiendo entenderse a esos efectos comprendida en ésta, a la Junta Nacional de Carnes, conforme con lo dispuesto en los artículos 4 y siguientes de la ley 20.535.

Nada permite —se señala— que la disposición del artículo 21 de la ley 20.535 sea derogatoria y limitativa de la norma general prevista en el citado artículo 604 para el cobro de deudas por la administración pública, dado que para que aquellos efectos se produjeran se hacía necesario una inequívoca expresión de la ley o incompatibilidad normativa, situaciones que no ocurren en el caso planteado.

BOLSA: PLAZA FLOJISIMA Y EN BAJA

Cayó en aproximadamente un cincuenta por ciento el volumen de acciones negociadas ayer —en relación con la rueda del martes— en el mercado accionario local, donde se operó con plaza floja y en baja a causa de la presión que ejerció la oferta desde la apertura y hasta el cierre de las operaciones

En cambio en los títulos oficiales de renta fija prevaleció una tendencia firme y activa, llegándose a reunir en este sector operaciones por un volumen de 2.331.726.092 pesos sobre un total global de 2.337.434.401 pesos nominales.

La actividad de la fecha se inició sin dar señales de un cambio en la tónica indefinida por la que está pasando la plaza accionaria. Dentro de estas condiciones evolucionó con altibajos corrientes que en determinadas sociedades fueron más pronunciados, creando un clima de desconfianza y de flojedad que se extendió a todos los sectores a medida que transcurría la jornada, para clausurar en condiciones poco alentadoras para los inversionistas que volvieron a ver en la baja de hoy desvanecidas sus ilusiones.

Pese a lo apuntado numerosos barandistas comentaban que una vez que el mercado se depure volverá a renacer la confianza en la inversión, aunque sin precisar, claro, las razones de tal optimismo.

De esta manera la inversión tuvo que canalizarse hacia la plaza de los títulos ofciales de cláusulas de reajuste. De ahí que tanto los Valores Nacionales Ajustables como los Bonos para Inversión y Desarrollo fueron las "vedette" del recinto, ya que lograron nuevas mejoras en sus márgenes. La primera serie ganó 13,80 quedando en 3.031,50; la segunda 8 20 en 1.817,70; la tercera 2,70 en 576,50; la cuarta 1,70 en 368,10 y la cuarta serie segunda emisión 1,20 para clausurar en 260 por ciento de su valor nominal. Por su parte los Bonos para Inversión y Desarrollo lograron un repunte de 15 puntos quedando en 3.675 por ciento de su valor nominal.

Se anotaron 13 alzas que oscilaron entre 1 y 50 pesos, 52 bajas que fluctuaron entre 1 y 20 pesos, otras 27 sociedades quedaron sin cambio. Se vendieron 5.529.316 acciones.

ROLLOS P/MAQ. DE SUMAR

PAPEL OBRA BLANCO

6 cms. x 30 mts. paq. de 10 rollos .. $ 235.—
7 cms. x 30 mts. paq. de 10 rollos .. $ 320.—
CIFRA paq. de 10 rollos ..... $ 320.—
ADEMAS en 8,9 y 11 cms. y p máq. Logos.

LUIS LASSERRE Y CIA. S.A.
LIBREROS - EDITORES
Ventas por Mayor y Menor - Envios al Interior
ALSINA 1666 - Tel. 45-1693 - 40-5803 - Cap. Fed.

VACANTES PARA RIO NEGRO

La Dirección Nacional Servicio de Empleo del Ministerio de Trabajo dio a conocer en la víspera una lista de vacantes para la provincia de Río Negro y Sierra Grande.

En Río Negro se requiere 1 ingeniero industrial para jefe de planeamiento; 9 vendedores sin relación de dependencia; 3 peritos mercantiles, dactilógrafos; 4 oficiales overloquistas; 1 medio oficial carrocero y soldador de autógena; 5 oficiales lustradores para muebles; 1 oficial ebanista; 6 oficiales carpinteros para hormigón armado; 35 operadores de máquinas creadoras o mortajadoras de engranajes para producción de piezas. Como puede apreciarse, hay interesantes variedades en la citada lista de vacantes, que tiene puestos disponibles tanto para empleados como para obreros y técnicos especializados.

En Sierra Grande se requiere 1 calderista con experiencia no menor de cinco años.

♦ DE 7 A 13

Las personas interesadas deberán presentarse en Defensa 628 de la Capital Federal, de lunes a viernes de 7 a 13 horas, munidos de documentos de identidad y referencias de trabajo o estudios.

Es importante constatar que el servicio de empleo ofrece continuamente posibilidades para todos aquellos que desean encontrar ocupación o bien quieren cambiar la que ya tienen, por otra que ofrezca mejores perspectivas.

CEDULAS HIPOTECARIAS ARGENTINAS
AJUSTABLES
COTIZACION AL DIA: 22/9/76
113,50 %
VENDIDO AL DIA: 21/9/76
V$N 10.407.976.000.-
BANCO HIPOTECARIO NACIONAL

UNIVERSIDAD: EL 29, LA FUTURA POLITICA

El ministro de Cultura y Educación, profesor Ricardo Pedro Bruera, anunció ayer que "el próximo miércoles 29 se dará a conocer, por primera vez un documento que establece la política universitaria".

En reunión con los periodistas, Bruera dijo que previamente, el martes 28, se entrevistará con el Consejo de Rectores de las universidades privadas para "definir la relación del Ministerio con esas casas de estudios y dejar sentadas las líneas de acción".

El titular de Cultura y Educación hizo estos anuncios a la gente de prensa durante una reunión que mantuvo para informar sobre el viaje a Caracas, donde participará de un encuentro latinoamericano sobre las nuevas formas de educación post-secundaria, invitado por su colega venezolano, doctor Manuel Penalver, que se desarrollarán hasta el 2 de octubre

El profesor Bruera analizará además, con su colega venezolano, la coordinación de proyectos educativos de ciencia y cultura, y mantendrá contactos con funcionarios del BID, organismo patrocinador del encuentro.

La reunión estará dividida en dos etapas, la primera de las cuales tendrá carácter informativo. En su transcurso se tratarán las innovaciones que están realizando diversos países en el área de educación post-secundaria.

♦ **UNBA: VACANTE**

Con respecto a la designación del nuevo rector de la Universidad Nacional de Buenos Aires, que habrá de reemplazar al ingeniero Costantini, trascendió que el ministro Bruera habría analizado la situación, la que quedaría resuelta al regreso del ministro desde Venezuela.

Profesionales de reconocido relieve estarían en la lista del profesor Bruera para cubrir la vacante dejada por Costantini, aunque se señaló que la designación del rector y —posteriormente— los decanos de cada una de las Facultades recién podrán conocerse cuando el titular de Educación haya recibido las correspondientes respuestas afirmativas de aquellos a los que convoque a participar de la conducción universitaria.

La Historia en una Conferencia

Sobre un tema netamente histórico y sobre el cual posee un amplio y exclusivo acopio de antecedentes, hablará de disertar el sábado el teniente coronel (R) Mario Clemente Marambio de la Vega, especialmente invitado por autoridades de la biblioteca Bernardino Rivadavia, de la ciudad de Tandil. La conferencia se denominará **"La Guardia Nacional Argentina y su participación en la Campaña del Desierto"**, tema que el orador expondrá con la rica gama de matices, que le confiere su condición de antiguo profesor del Colegio Militar.

Sarmiento: Agravio de una Publicación

LA PLATA, 22 (de nuestro corresponsal). — El Ministerio de Educación Bonaerense condenó esta tarde una reciente publicación, aparecida en una revista infantil, donde se pretende proponer "una imagen peyorativa de Domingo Faustino Sarmiento" y una imagen irreverente del maestro argentino".

Señala el ministerio que en la última edición de la revista "Billiken" se presenta una imagen irreverente de Sarmiento, "a través —afirma el comunicado— del dibujo que es o tiende a ser una muestra de las carencias, con la evidente intención de inducir a pensar que no existe nada bueno, mostrando, por el contrario, una crítica mordaz y destructiva".

Ante ello, el Ministerio de Educación "hace pública su protesta ante tal publicación, al mismo tiempo que desagravia la figura del prócer Domingo Faustino Sarmiento y a los maestros que, en forma permanente, favorecen y dirigen la formación del carácter, del desenvolvimiento intelectual y físico del educando, ilustrándolo sobre el desarrollo y sentido de nuestra historia, el conocimiento del suelo, de nuestras instituciones democráticas, fomentando el culto a los próceres nacionales, tal como lo establece el Reglamento General para las Escuelas Públicas".

♦ **SUBSIDIOS**

SANTIAGO DEL ESTERO, 22 (De nuestro corresponsal). — El gobernador de la provincia, general de brigada (RE) César Ochoa, entregará 5.200.000 pesos a varias escuelas en concepto de subsidios para la refacción de los edificios.

El acto se realizará mañana, a las 18.30, en la Casa de Gobierno, y a él asistirán los directores de las escuelas incluidas en el beneficio.

"APOSTOL DE LA NO VIOLENCIA"

Un acto en homenaje del 107º aniversario del natalicio del "Apóstol de la no violencia", Mahatma Gandhi, efectuará el Instituto de Gimnasia Física y Cultural Yoga, que dirige la profesora Angélica Pozo Dorrego, egresada del International School of Yoga de los Estados Unidos.

La ceremonia se llevará a cabo el día 1º de octubre, a las 18.30, en el salón del primer piso del Automóvil Club Argentino, situado en Avenida del Libertador 1850, de la Capital Federal.

Disertará en la oportunidad la profesora Angélica Pozo Dorrego y posteriormente se proyectarán diapositivas de la vida del gran maestro indio, así como mensajes filosóficos. Antes de finalizar la ceremonia un grupo de adolescentes recitará el poema "Gandhi eterno" perteneciente a José Manuel Gómez Echeverría y se escucharán músicas y canciones indias.

La entrada al acto será absolutamente gratis.

AGRADECIMIENTO

La señora Dora L. de Dávila y familia, agradece a los compañeros, amigos y vecinos. En el contratiempo que tuvo en la pérdida de su esposo Armando R. Dávila, e invita a la misa que se realizará el 26/9/76, 11 hs., en la iglesia Don Bosco, Av. de Mayo y Humboldt, Ramos Mejía.

Literatura: Premio Strega, en Octubre

Fue dado a conocer el escrutinio correspondiente a la primera votación eliminatoria para seleccionar el mejor libro de narrativa de autor argentino que recibirá el premio Strega de la República Argentina, consistente en 10 millones de pesos viejos.

Los cinco libros más votados, todos ellos publicados en el bienio 1974/75, son Abbadon, el Exterminador, de Ernesto Sábato; El Laberinto, de Manuel Mujica Láinez; El Libro de Arena, de Jorge Luis Borges; Los Ombuses de Falucho, de Juan Luis Gallardo, y Los Tumultos, de María Granata.

♦ **A LA SELECCION FINAL**

Estos cinco títulos participarán en la selección final que se realizará (también mediante votación) a fines del próximo mes de octubre, en la cual saldrá el libro ganador. Su autor recibirá el premio Strega de la República Argentina.

El jurado que tiene en sus manos semejante responsabilidad está integrado por cien personalidades de relevante actuación en las letras, artes y ciencias argentinas, seleccionados en forma similar al jurado del premio de igual nombre que se otorga en Italia desde hace 30 años.

SERVICIOS MEDICOS: SE LLAMA A CUBRIR CARGOS

Varios cargos en sus áreas profesionales deben ser cubiertos en el Instituto Modelo de Clínica Médica "Doctor Luis Agote". Para ello, la administración del Instituto (avenida Alcorta 1402) llama a concurso a partir del 27 del corriente y por el término de cinco días hábiles. Los cargos a proveer son los siguientes: jefe de servicio médico en gastroenterología; jefe de sección médica en registros gráficos de la actividad cardíaca y vascular y jefe de sección médica en radiología del aparato digestivo.

Por otra parte cabe señalar que el Instituto de Oncología "Angel Roffo", prorrogó hasta el 30 de setiembre el concurso de antecedentes y oposición oral y escrita para cubrir un cargo de jefe del Departamento Quirúrgico y otro de jefe del servicio de cirugía.

♦ **CONGRESO**

El doctor Ariel Guerrero (profesor de la Facultad de Ciencias Exactas y Naturales), asistirá al XII Congreso Latinoamericano de Química que se efectuará en Ecuador el próximo mes.

DGI informa

Usted recibió, en su oportunidad, a los agentes del Operativo de Fiscalización. Ahora puede ser visitado nuevamente, para una profundización de la inspección.

Como usted seguramente recordará, a partir del 1º de julio pasado, más de 2.000 agentes de la DGI iniciaron un gran Operativo de Fiscalización del IVA, destinado principalmente al comercio minorista, y ampliado luego también a los sectores mayorista e industrial. En el curso de dos meses se relevó información de casi 180.000 comercios, habiendo finalizado ya esta primera etapa.

De acuerdo al análisis de la información recogida en la misma, una apreciable cantidad de estos comercios será visitada nuevamente, para una profundización de la inspección, esta vez a cargo de los Inspectores del Cuerpo de Fiscalización.

Por eso le decíamos más arriba que puede ser visitado nuevamente. O quizás no. Porque si usted cumple correctamente con sus obligaciones fiscales, entonces no se preocupe. Esta etapa no es para usted.

SECRETARIA DE ESTADO DE HACIENDA / MINISTERIO DE ECONOMIA

DGI/Telam

OTRO CASO DE INDIFERENCIA MATERNAL

¡Comerció a su Hijito!

MAR DEL PLATA, 22 (De nuestro corresponsal). — Efectivos de la seccional 3ª de la policía provincial detuvieron en la antevíspera a una empleada doméstica que había vendido a su bebito, y a la mujer que actualmente lo cuidaba. El hecho del que recién hoy se tuvo conocimiento en esta ciudad, acaparó la atención pública, comentándose en todos los tonos la actitud de la mujer. Sin lugar a dudas, precisamente en estos días, en que las noticias policiales son cada vez más espantosas, ésta no le va a la zaga si tenemos en cuenta que una "madre" puede comerciar de antemano el fruto de sus entrañas.

A través de la información recogida por este corresponsal y haciendo una reconstrucción de los hechos, podemos decir que todo se inició en el mes de julio pasado, cuando la joven Rita Antonia Díaz, argentina, de 18 años, soltera, empleada doméstica en un edificio de departamentos de la zona céntrica, trabó amistad con Elba Tolosa de Sosa, argentina, de 27 años, casada, la que según una versión no podía tener hijos. La joven Díaz, tras una larga charla, le confesó a su ocasional amigo la imposibilidad de mantener a la criatura, cuyo alumbramiento era esperado para el mes siguiente, es decir en agosto.

Las conversaciones prosiguieron varios días, hasta que finalmente, ante la inminencia del parto, la futura madre le ofreció la venta de su propio hijo por una determinada suma de dinero. Aquí no importa el valor. Pudieron ser 100 mil pesos viejos, 200, 300... Lo cierto es que llegó el mes de agosto y la doméstica, apoyada por sus empleadores, se internó en un centro asistencial de la ciudad. El día del alumbramiento, la Díaz dijo haber extraviado todos sus documentos, por lo que fue transcripta con el nombre de Elba Tolosa de Sosa, en tanto el recién nacido —un rozagante varoncito— era anotado inicialmente como Angel Orlando Sosa.

♦ ¡COMO UNA MERCADERIA!

Permaneció dos días más en el sanatorio, hasta que una vez que recibió el dinero correspondiente (no interesa cuánto), entregó la criatura a la compradora, como si fuese una simple mercadería. Una vez en la casa, en la que estaba empleada como doméstica, los empleadores le preguntaron por la criatura, a lo que la mujer contestó con evasivas. Fue en esas circunstancias cuando dieron aviso a la policía, ante la certeza de que algo raro había ocurrido en relación al bebito.

Iniciadas las averiguaciones por parte de los efectivos de la comisaría 3ª, se localizó a Elba Tolosa de Sosa, a la que se detuvo por permitir la acción y entregar los documentos a la joven madre; en tanto, poco después, se detuvo a la desalmada madre, quien, sin mostrar el menor arrepentimiento, confesó ampliamente el hecho.

"Necesitaba dinero y, además, no lo podía mantener", dijo a uno de los policías cuando llegó al domicilio de la calle Almirante Brown, residencia temporaria de la incalificable mujer. Lo demás es para no creer.

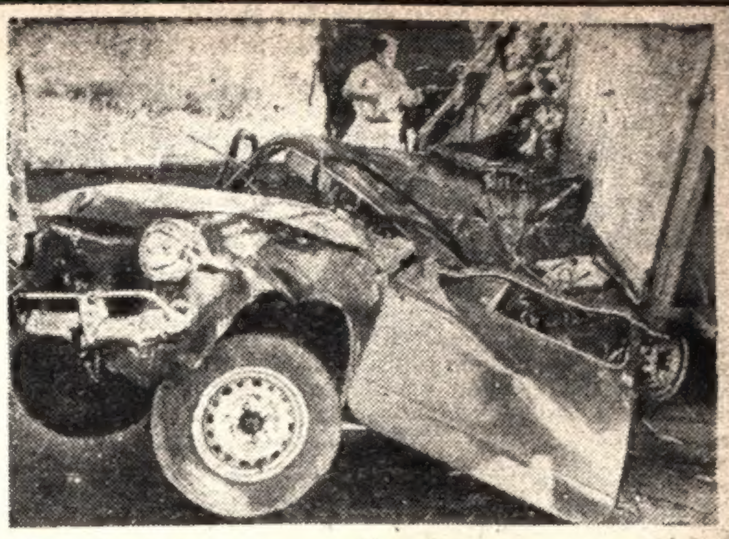

Por el estado en que quedó el pequeño rodado, puede inferirse que por milagro no se produjo una tragedia.

Cinco Víctimas en Varios Accidentes

LA PLATA, 22 (De nuestro corresponsal). — Tres personas perdieron trágicamente la vida como consecuencia de diferentes y violentos accidentes de tránsito, registrados ayer en distintas localidades de la provincia de Buenos Aires.

El primer episodio ocurrió a las 5, en circunstancias en que el tren de pasajeros número 3666, perteneciente al Ferrocarril Nacional General San Martín, que se dirigía a Retiro, procedente de José C. Paz, arrolló en un paso a nivel existente en esta última población bonaerense, al peatón Hipólito Román Sosa, argentino, de 49 años, afincado en la calle Mendoza y Pampa, de José C. Paz. Con graves heridas la víctima fue internada en el hospital local, y a pesar del esfuerzo realizado por los médicos por salvarle la vida, dejó de existir.

El segundo hecho aconteció a las 12, en momentos en que Horacio Angel Torres, argentino, de 37 años, albañil, domiciliado en la sección quintas de Carlos Casares, circulaba en un biciclo por la intersección de la avenida San Martín y Chacabuco, de esa ciudad bonaerense. El ciclista fue embestido por el camión jaula chapa B-336.220, a cargo de Miguel Angel Liroz, argentino, de 29 años.

A causa del topetazo, Torres fue despedido contra el pavimento y fue arrollado por las ruedas traseras del automotor, que le causaron la muerte.

El tercer suceso se desarrolló en ocasión en que el peatón Pedro Gallardo, de 80 años, domiciliado en Quintana 6054, de Mar del Plata, intentó atravesar la calzada en la avenida Champagnat y Saavedra, de esa ciudad balnearia, siendo embestido por un camión —cuyas características se ignoran— y cuyo conductor huyó. La víctima murió en el Hospital Interzonal.

♦ ESPECTACULAR SUCESO

Providencialmente no hubo que lamentar víctimas personales durante un espectacular accidente de tránsito ocurrido en Villa Diamante.

Ayer, a la madrugada, un auto Fiat 600, chapa C-465.958, cuyo conductor no ha sido identificado, estacionó frente a la fábrica CAMSA, situada en la calle Carlos Pellegrini, a orillas del Riachuelo, entre los puentes Teniente General José F. Uriburu (ex Alsina) y La Noria.

Luego de descender el chofer de esa unidad, el camión patente B-610.493, perteneciente a la empresa "La Unión", que circulaba detrás del Fiat 600, realizó una brusca maniobra y volcó sobre el pequeño rodado, convirtiéndolo en una masa informe de hierros retorcidas. El camionero y el chofer del Fiat 600 resultaron ilesos.

♦ OTRAS DOS VICTIMAS

MENDOZA, 22 (De nuestro corresponsal). — Dos personas perecieron en distintos percances de tránsito ocurridos en los departamentos de San Martín y Junín.

En el distrito Monte Caseros, departamento San Martín, la camioneta conducida por Ramón Martínez se proyectó contra los bordes de una zanja del carril Montecaseros. Pereció la esposa, Isabel Gálvez.

En el otro hecho, el auto Fiat 600, guiado por Pedro Víctor Bustos, acompañado por su esposa, Valentina Contreras de Bustos, y María Amanda Contreras, chocó de frente en el carril Retamos con el camión M. Benz, a cargo de Matías Segundo Jofre. Murió Valentina Contreras de Bustos.

¡PADRES!: OJO CON SUS NIÑOS

Continuando con los operativos de la campaña de moralidad pública, la Policía Federal realizó numerosos procedimientos en diversos lugares de la Capital Federal, que permitieron comprobar numerosas infracciones por ausencia escolar.

Ante esas evidencias, la Policía Federal formula un llamado a los padres para que ejerzan estricta vigilancia en torno de las actividades que desarrollan sus hijos.

Las inspecciones se realizaron la semana pasada, procediéndose a la detención de 189 personas para su identificación que se encontraban en lugares de recreación; de 93 prostitutas y homosexuales; y 119 personas por ebriedad.

Cae una Gavilla de Ladrones y Raptores

La Subrigada de Investigaciones de Campana logró, al cabo de una paciente investigación, detener a los integrantes de una peligrosa gavilla que robaba automóviles habiendo privado, en ocasiones, de la libertad a varias de sus víctimas.

La primera detenida resultó **Beatriz Josefina Sicola** (a) "Betty", argentina, soltera, de 18 años, quien admitió que su concubino, **Osvaldo Raúl Herrero** (a) "La Boga", se dedicaba a actividades ilícitas. La mujer confesó que su amigo hacía varios días que no concurría a su domicilio agregando que el delincuente había adquirido, en la calle Chacabuco 300 de Derqui, una propiedad que era utilizada como "depósito" de la mercadería que robaba.

En el citado lugar los funcionarios actuantes procedieron a aprehender a **Miguel Angel Salomón** (a) "Pichulo", cuñado de Herrero, argentino, de 27 años. De sus declaraciones surgió el arresto posterior de **Tomás Guido Maidana** o **Carlos María Moreno** (a) "Turo", argentino, de 33 años.

El detenido, que registra seis procesos por delitos contra la propiedad (fue condenado en 1968 a 8 años de prisión), admitió también su participación en actividades ilícitas, confesando haber intervenido en varios atracos. En la vivienda de Derqui, por otra parte, se secuestró gran cantidad de mercadería robada. En ese mismo lugar, poco después, se producía el arresto de **Juan Carlos Miranda**, argentino, de 30 años, quien también formaba parte de la banda. Se llegó luego a la aprehensión de **Roque Laporta**, argentino, de 35 años, casado, chapista, quien escondía las armas usadas por la gavilla. Poco después se detenía a **Antonio César Lalli** (a) "Tony", argentino, de 34 años, que era también encubridor.

Las sucesivas detenciones permitieron aclarar ocho robos, a diversas fábricas al igual que atracos a automovilistas, a muchos de los cuales privaban de su libertad, para apropiarse de los rodados y proseguir con sus andanzas. La policía continúa ahora las diligencias a fin de concretar el arresto de Herrero y otros integrantes de esta gavilla que aún se mantienen prófugos.

¡CRIMINAL!: PADRE E HIJO VENDIAN SODA CON TOTAL FALTA DE HIGIENE

Padre e hijo explotaban una fábrica de soda clandestina y elaboraban el producto en condiciones higiénicas deplorables, lo que hacía correr peligro la salud de sus adquirentes, en su mayor parte familias de pocos recursos. El procedimiento que terminó con las aventuras de los dos desaprensivos sujetos se realizó en la casa ubicada en la calle Hornos 3638, en Banfield, donde fueron sorprendidos en plena tarea, Estanislao Wasileski, polaco, de 66 años de edad; y su hijo: Enrique Wasileski, argentino, de 27. Los dos admitieron que desde hacía varios meses se dedicaban a la distribución de soda en sifones, en la zona, llenando los envases con agua común de bomba y que —utilizando un motor centrífugo— la pasaban a una llenadora y envasadora de tipo casero, muy precaria. La "fábrica" estaba ubicada en un galpón de 4 x 6 metros, con piso de tierra y paredes de mampostería sin revocar. La falta de higiene era absoluta, advirtiéndose los sifones y los tubos de gas junto a material de construcción, herramientas de obra, caballetes, trapos sucios, desperdicios y maderas diseminadas por el piso.

Junto con padre e hijo, los policías se llevaron, a modo de prueba, 498 sifones de los denominados "bastardos", entre los que se hallaban más de un centenar de distintas marcas del Gran Buenos Aires y Capital Federal, que padre e hijo utilizaban sin poseer la marca habilitante ni el permiso.

El polaco y su heredero realizaban el reparto en un camión, según señalara la policía, en barrios habitados por trabajadores, gente humilde y de pocos recursos que compraba la soda de buena fe, sin advertir que corrían peligro de sufrir los efectos de una enfermedad infecciosa. En tal sentido, trascendió que en los últimos tiempos varios niños tuvieron que ser asistidos en salas de auxilio y hospitales debido a que la soda había provocado en ellos agudos dolores de origen gástrico.

ORGIAS EN BARRIO NORTE

Las activas diligencias desarrolladas por personal de la División Moralidad de la Policía Federal, permitieron poner al descubierto las actividades de un grupo de corruptores que hacían objeto de sus bajos instintos a incautas jovencitas, a quienes atraían con el anzuelo que significaba la popularidad de un artista plástico. Tal el irresistible imán que las hacía llegar hasta un lujoso departamento ubicado en pleno barrio Norte —Arenales 2154— en el que se realizaban reuniones amenizadas con películas pornográficas sonoras, revistas y otros detalles del mismo corte.

Según informan las autoridades policiales, se procedió en el lugar a la detención de los depravados, entre quienes se cuentan a Sábado Mola; Enrique Luis Sidra y Rubén Ducot, refiriendo el mencionado informe que la extravagante personalidad del último de los mencionados hace que utilice un aro femenino en una de sus orejas. También se hizo comparecer ante los investigadores a numerosos menores de ambos sexos que participaban de la orgía y desenfreno, secuestrándose abundante material pornográfico, todo lo cual pasa a engrosar el sumario que se instruye por este procedimiento.

BUSCAN A UNA JOVEN EXTRAVIADA

Desde el sábado anterior falta de su hogar **María del Carmen Jiménez**, de 15 años —deficiente mental— a la que sus conocidos llaman "Moni". La joven viste pollera verde, saco azul y mocasines negros. Cualquier información al respecto se ruega dar aviso al teléfono 601-3440. Una familia sumamente afligida, espera alguna noticia en relación al paradero.

CREDITOS A SOLA FIRMA
PARA VESTIR Y CALZAR A TODA LA FAMILIA
CREDITOS LIBERALES DE BUENA FE (SIN GARANTE)
CONTESTAMOS EN EL ACTO
TIENDA VENUS
LYNCH 3955 A 10 METROS DE Av. SAENZ 1.100 • POMPEYA

PAPEL HIGIENICO
BOLSONES DE 48 ROLLOS x 74 mts. .... $ 1.450.—
ALGODON
160 grs. x 20 unidades ..... „ 1.180.—
80 grs. x 25 unidades ..... „ 875.—
Por mayor consultar precios
Admitimos pedidos al interior
ALSINA 1666 CAPITAL FEDERAL

Moreno 2000 (La Tierra)
UN LUGAR PARA VIVIR
Centro de Moreno
A 1.400 mts. estación (Lado Norte), y a 500 mts. de Victorica y Güemes. Lotes privilegiados. En mensualidades. Rodeados de edificación. Pavimentos. Colectivos. Luz eléctrica. Atención permanente; Güemes y Haiti.
RICARDO GARBER
INMOBILIARIA S. A.
Lavalle 1290 - Piso 12
35-7989 y 9853 Bs. As.

Dos Endemoniadas Mujeres Planearon la Muerte de sus Esposos

ODIO Y CODICIA CRIMINALES

• Pagó a Tres Maleantes Para "Ser Libre"

Una mujer pagó 150.000 pesos a tres individuos para que dieran muerte a su esposo, pero luego los asesinos —entre los que se encuentra un menor de edad— comenzaron a extorsionarla, obligándole no solo a vender una casa, sino también a entregarse a ellos, como condición para mantener en silencio el asesinato del que fuera instigadora. Finalmente la policía detuvo a la mujer y a dos de los ejecutores del crimen, ya que el restante había sido abatido en oportunidad de un enfrentamiento que sostuviera el sábado último.

Juana Fourcado González de Rodríguez Palma, paraguaya, de 31 años, decidió un día romper los vínculos matrimoniales que la unían a **Esteban Rodríguez Palma**, argentino, de 31. Para ello no encontró mejor manera que contratar los servicios de tres criminales profesionales, a fin de que "le quitaran del camino" a su consorte. El increíble pacto de sangre entre tres malhechores dispuestos a dar alevosa muerte a una persona a la que ni siquiera conocían y una mujer que no solo deseaba quedarse con la fortuna de su esposo, sino que también aspiraba a quedar en libertad de acción y poder continuar, sin trabas, sus relaciones sentimentales extramatrimoniales, se cumplió cuando **Blas Martín Maidana**, paraguayo, de 21 años; **Ricardo Abel Víctor**, argentino, de 24, y el menor, irrumpieron el 24 de octubre del año último en el establecimiento ubicado en Roque Pérez 5222, de Isidro Casanova, donde la víctima se desempeñaba como mozo y, simulando un asalto, le dieron muerte a balazos.

A partir de ese momento la mujer —que tal vez pensó que todo se habría de suceder sin mayores dificultades— comenzó a vivir una verdadera pesadilla no provocada, por supuesto, por sus remordimientos —que no los tiene aún— por el crimen que instigara, sino por la extorsión a que la sometieron los autores materiales del homicidio. A tal punto llegaron las exigencias del trío en cuestiones de dinero, que la mujer —para acceder a esos requerimientos— se vio obligada a enajenar una de sus propiedades.

Finalmente, ante el implacable acosamiento de que era objeto por parte de los tres inescrupulosos asesinos, ya que también le exigían entregarse a ellos de manera reiterada, y no pudiendo soportar por más tiempo las extorsiones y abusos de que era víctima, a su vez, Juana Fourcado se denunció a sí misma ante las autoridades policiales como autora del complot criminal que acabó con su marido, quedando detenida. En tanto, uno de los asesinos —Víctor— era abatido en las inmediaciones de Lugano I y II durante un tiroteo que nada tuvo que ver con el hecho que relatamos. Posteriormente se concretaría el arresto de Maidana y del menor, quienes admitieron plenamente su responsabilidad en el homicidio y ulterior chantaje.

• Otra, con 3 Sobrinos, por una Fortuna

También en la víspera tomó estado público un suceso similar al anterior en su resultado, aunque disímil en su mecanismo ya que, con ligeras variantes de "ingredientes", el hecho se asemeja más al resonante caso marplatense en el que resultara víctima Plaqué. En el hecho que ocupa ahora, la obsesiva idea de matar a su marido **para heredar una fortuna que supera los 500 millones de pesos** de la nueva denominación, convirtió a una mujer en una monstruosa arpía.

De fuentes allegadas a los medios policiales, CRONICA pudo saber que este singular episodio se desarrolló en el transcurso del mes de agosto del año pasado, pero recién ahora fue totalmente descubierto. La historia arranca cuando la esposa de un hombre cuya apellido es **Gaudio** (no trascendieron más datos de filiación) y de gran fortuna, se enteró de que su marido se encontraba enfermo. Según parece, la perspectiva de estar obligada a atenderlo a lo largo de una penosa dolencia de impresivisble desenlace, no la entusiasmó en lo más mínimo y allí mismo comenzó a urdir un plan diabólico.

Para llevarlo a cabo se aseguró de la complicidad de tres sobrinos del infeliz hombre, tan hambrientos de dinero como ella. El plan resultaba harto sencillo: Gaudio, por prescripción médica, necesitaba varios calmantes que debían administrársele por vía de inyectables. Su "devota" mujer y los sobrinos solícitamente se las aplicaban, **pero exagerando ominosamente la dosis.** Sin embargo, Gaudio —sorprendentemente— sobrevivió a varias tentativas de dormirlo... para siempre, lo que la obligó a cambiar de planes.

Fue entonces cuando se tramó —siempre en la tenebrosa complicidad con los sobrinos— otra forma de asesinato. Por así haberlo leído en libros científicos y novelas policiales, trató de provocar a su marido una fatal embolia, para lo cual **le inyectaba aire en las venas.** Pero una vez más la vitalidad de Gaudio hizo fracasar sus planes, en tanto la enfermedad seguía su curso, demasiado lento para quienes lo rodeaban con perversas sonrisas de fingido afecto. No obstante, cuando Gaudio comenzó a mostrar síntomas de mejoría, fue el principio del fin para él, ya que la tolerancia se terminó al unísono. El infernal cuarteto celebró un "consejo de guerra" y decidieron terminar con el enfermo "como se pudiera", pero terminar.

Una almohada aplicada a violenta presión sobre el rostro de Gaudio, hasta que dejó de respirar, culminó con su existencia y también con la ansiedad de quienes lo rodeaban. Pocos días después del velatorio se inició el juicio sucesorio, pero a un año del episodio surgieron agrias discrepancias entre los herederos, quienes recíprocamente se enrostraron la autoría del crimen, hasta que el caso llegó a oídos de la policía y los cuatro fueron detenidos.

MEDICO BALEADO EN CONSULTORIO

CORRIENTES, 22 (De nuestro corresponsal). — Efectivos de la policía provincial procuran la detención de un hombre que el lunes último asesinó a balazos, en un ataque insólito y a quemarropa, a un médico de la ciudad de Goya.

La víctima es el doctor Humebrto Zenón, de 52 años, cuyo agresor huyó luego de asesinarlo, utilizando un automóvil que se encontraba estacionado en las inmediaciones del consultorio.

De acuerdo con esos testimonios, al promediar la mañana del lunes pasado llegó al consultorio del doctor Zenón un hombre de mediana edad que pidió ser atendido urgentemente por el facultativo.

BANCO: RESTITUYEN BOTIN INCAUTADO EN URUGUAY

MONTEVIDEO, 22 (ANSA). — Las autoridades de la policía de la República Oriental del Uruguay han formulado una citación a los funcionarios de la sucursal número 10 del Banco de Galicia y Buenos Aires, situado en la calle Marcelo Torcuato de Alvear 670, de la Capital Federal —que fuera audazmente robado entre los días 7 y 8 de agosto último por una hábil gavilla de delincuentes comunes— con el propósito de que concurran a la ciudad de Montevideo, a fin de restituirles los bienes sustraídos a dicha institución bancaria y que fueron recuperados por las fuerzas de seguridad uruguayas.

De acuerdo con la pericia realizada por técnicos especialistas en la materia, se pudo conocer —en forma extraoficial— que dichos valores fueron estimados en el equivalente a 25 mil dólares norteamericanos. Es decir, 6.225.000 pesos-ley 18.188-argentinos.

Se trata de diez monedas de oro, ocho mexicanas y dos chilenas, además de otros importantes valores, que fueron encontrados en una de las fincas adquiridas por uno de los participantes: Isidro Víctor Acosta Burguez (a) "Lamparita", uruguayo, de 38 años, técnico electricista, quien actuó en el hecho delictivo con el objeto de neutralizar las posibles instalaciones de alarma existente en el Banco de Galicia y Buenos Aires o por lo menos eludirlas en el momento del robo. La residencia fue comprada en la ciudad de Las Piedras.

Las autoridades uruguayas informaron en el mismo mensaje a la Policía Federal acerca de los pormenores de los viajes realizados por Isidro Víctor Acosta Búrguez y de su compatriota Claudio Rubén Silva Silva, a los departamentos de Durazno y Cerro Largo, en el interior del Uruguay, en una de cuyas localidades se proponían adquirir un comercio que gira en el ramo de expendio de bebidas.

Por otra parte, trascendió que en tanto se aguarda el arribo de funcionarios de la sucursal Nº 10 del Banco de Galicia y Buenos Aires, la policía uruguaya continúa realizando arduas investigaciones en torno de las ilícitas actividades desarrolladas por Acosta Búrguez en el breve período que estuvo en este país.

Se intenta poner en descubierto, eventualmente, otros tipos de "inversiones" que efectuó el malhechor y su secuaz con parte del botín sustraído en la ciudad de Buenos Aires.

Nota de la Redacción: Como informó CRONICA en su edición del día de ayer las actuaciones relacionadas con el audaz robo se encuentran radicadas en los estrados judiciales de la Nación. Por ello, los arrendatarios de las 95 cajas de seguridad alquiladas al Banco de Galicia y Buenos Aires, que fueron violentadas por la gavilla, deberán presentar sus reclamos ante el Juzgado de Instrucción de Primera Instancia, a cargo del doctor Jorge García Méndez, secretaría del doctor Ismael Muratorio.

ACRIBILLAN A UN GINECOLOGO

SALTA, 22 (De nuestro corresponsal). — El asesinato de un médico es investigado por la policía, hallándose detenido e incomunicado un hombre en relación al hecho. El cadáver de la víctima —José Manuel Vercellino, de 35 años, casado, ginecólogo— fue hallado en pleno campo, en una zona —la sudoeste— aledaña a esta ciudad. Presentaba seis impactos de bala.

Fuentes policiales revelaron que Vercellino, quien prestaba servicios en la maternidad local, fue buscado en su domicilio, calle Ituzaingó 642, en horas de la madrugada, con el pretexto de que una enferma necesitaba con urgencia sus servicios.

ASALTAN Y ASESINAN EN SU HOGAR A MILITAR RETIRADO

CORDOBA, 22 (De nuestro corresponsal). — Tres delincuentes que rápidamente se dieron a la fuga, asesinaron a un militar retirado quien se resistió a ser asaltado en su propio domicilio. El hecho, del que la policía provincial informó esta tarde, se produjo en la madrugada cuando tres desconocidos irrumpieron en el hogar del teniente coronel (RE) Geofredo Peralta Astudillo, calle Baracaldo 1864, en el barrio de Villa Cabrera.

Los hampones, una vez en el interior de la vivienda, eliminaron a Astudillo, quien al parecer intentó resistirse.

♦ TIROS Y MUERTE

Cuatro delincuentes armados asaltaron hoy el comercio de despensa ubicado en Callao 667, donde luego de apoderarse de dinero en efectivo dieron muerte de un balazo a un septuagenario, dándose de inmediato a la fuga.

Los malhechores, armas en mano, ingresaron al local y bajo amenazas de muerte obligaron a su propietario, Oscar Domingo Romero, a entregarles el dinero existente en caja.

Consumado el despojo, obligaron a las personas presentes a introducirse en una habitación colindante. El padre del dueño del almacén, José Romero, de 69 años, no acató la orden, siendo en tales circunstancias herido de un balazo.

MATAN A OBRERO Y ABUSAN DE SUS 2 HIJAS: APRESADOS

Un repugnante sujeto, que juntamente con otros dos asesinó a un hombre y ultrajó a dos de sus hijas —una de ellas menor de edad—, fue detenido por efectivos de la División Homicidios.

El impresionante suceso, del cual dimos cuenta en estas mismas páginas en su momento, se desarrolló el 24 de enero último, cuando los hermanos Norberto Oscar y Carlos Daniel Rodríguez, en compañía de Rubén Oscar Salas, irrumpieron en la casa Nº 15 del barrio Las Cachiras, en Villa Recondo en el Gran Buenos Aires. En dicho lugar se domiciliaba Alfredo Rey, argentino, de 47 años, un hombre humilde y trabajador, quien vivía con dos hijas.

Los hampones, luego de apoderarse de dinero y algunos efectos de las víctimas, a quienes tenían amordazadas, intentaron someter a una de las mujeres, una muchacha de 19 años de edad. En esas circunstancias el jefe del hogar, pese a estar atado, se abalanzó sobre uno de los sádicos, quien sin mediar palabra disparó contra el indefenso trabajador. Finalmente los tres delincuentes —sin mostrar el menor arrepentimiento— ultrajaron a las jóvenes, una de ellas menor de edad, tras lo cual se alejaron del lugar llevándose los efectos que habían colocado en una bolsa. Tiempo después fueron detenidos dos de los incalificables maleantes, siendo capturado en la antevispera Oscar Rodríguez.

"PODIA DROGAR A TODO EL PAIS"

En el barrio de Saavedra, personal de Seguridad Personal de la Policía Federal detuvo a Abelardo César Reislier, argentino, de 20 años de edad quien se domicilia en la calle Roque Pérez al 4800. Las autoridades policiales secuestraron varios kilos de picadura de marihuana así como otra cantidad no determinada de pastillas "Mandrax" un psicofármaco que solo se expende bajo receta.

El operativo según se supo, se llevó a cabo al tener conocimiento las autoridades de las actividades de Reisler, quien es un activo drogadicto y traficante de drogas. La policía continúa la investigación a fin de establecer si hay otras personas implicadas con el imputado y quién era el encargado de proveer los estupefacientes.

ENCORE
giselle
Av. Belgrano 2491
Tel. 47-0358 - Bs. As.
DORMITORIO ORANGE: 24 cuotas de $ 5.000.-
DORMITORIO CRISTINA: 24 cuotas de $ 4.500.-
Cuotas sin interés, con la primera retira

TRAGICA EXCURSION

LA PLATA, 22 (De nuestro corresponsal). — Enorme consternación causó en la localidad bonaerense de Benavídez la muerte de un menor de 14 años, quien cayó a las aguas de un lago artificial en un parque de dicha zona. De acuerdo con la información suministrada por la policía de aquella localidad, se supo que Adolfo Ernesto Zapata, así se llama el infortunado joven, se hallaba en compañía de varios compañeros de estudio festejando la llegada de la primavera. Fue en esas circunstancias cuando Zapata, por causas que se ignoren, cayó a la laguna y desapareció de la superficie. Posteriormente, una dotación de bomberos de Tigre rescató el cadáver. La policía local investiga el suceso a fin de esclarecer totalmente los orígenes de la muerte del estudiante.

créditos a sola firma
CREDIVENTAS
PARA VESTIR A TODA LA FAMILIA
La única garantía es su firma!
Av. Alcorta 4150, esq. Av. Sáenz 1300 - Pompeya

BOCA REBOTO EN EL COMITE

El tema "Gatti y su vincha" sigue vigente y cada vez con más fuerza. Ayer Boca presentó sendas notas al presidente de AFA, Alfredo Cantilo, al Comité Ejecutivo y al Tribunal de Disciplina (de ellas usted puede enterarse líneas más abajo) solicitando la revisión del caso y que se le diera por cumplida la pena con la inhabilitación sufrida ante Quilmes. El comité decidió, luego de tratar el tema, no hacer lugar a la petición y ahora falta saber qué opinará el Tribunal, presidido por el ex y desacertado interventor afista Horacio Bruzzone, al respecto. Como puede apreciarse el "lavado de manos" del C. D. fue olímpico. Quien resolverá algo criterioso en AFA es un verdadero misterio...

"El Club Atlético Boca Juniors se dirige por su intermedio respetuosamente al presidente de AFA, doctor Alfredo Cantilo y al Comité Ejecutivo de AFA, para sugerirle la adecuación del texto del artículo 243 del Reglamento General de esa Asociación en una interpretación más moderna del estatuto de la International Football Association Board en la parte pertinente a la indumentaria del arquero.

"La única distinción que hace de éste, con respecto a los otros jugadores, es que llevará en su camiseta colores que lo distingan sin establecer ninguna prohibición expresa en lo que hace al uso de prendas complementarias, siempre que no lleven ningún objeto peligroso para los otros jugadores.

"La AFA ha agregado taxativamente que le permita el uso de la gorra y hace una severa cuestión de severos principios disciplinarios por un elemento tan inofensivo y práctico como es una vincha, sin que le preocupe en cambio ni formule ningún reparo. Ejemplo: por una vincha con visera de bordes duros o por el uso de guantes por parte de los guardavallas, lo que es muy corriente, y que sin embargo el reglamento no prevé, tratándose en realidad de un elemento mucho más contundente y peligroso de lo que puede ser una vincha. No se emplea como objeto de adorno, sino que sostiene la cabellera evitando que entorpezca la visión. Un reglamento indudablemente obsoleto en lo que hace a la interpretación de los hechos triviales, a los que hace punible, genera una irritación en el jugador que no se justifica, pero que entraña cierta lógica.

La sanción aplicada por el Tribunal se basa en lo establecido en los artículos 191 y 188 del Reglamento de Disciplina, desobediencia al árbitro y causa no arreglada, ninguna de extrema gravedad desde el momento que el artículo 163 no incluye al artículo 191, entre los causales de inhabilitación del jugador para actuar con el equipo representativo de la AFA, el artículo 288 lo supedita a la gravedad de la falta que de suyo está atenuada por provenir del artículo anterior, de donde resulte la paradoja que una sanción, basada pura y exclusivamente en una actitud personal del jugador, redunda en perjuicio de la institución, pues la priva de su concurso, pero no afecta para nada al sancionado, quien mientras tanto puede seguir actuando en la selección nacional. Fundamentando en esa situación solicitamos al Honorable Tribunal de Disciplina Deportiva se dé por cumplida la pena al jugador Hugo Orlando Gatti, con la fecha que ya estuvo inhabilitado".

Hijo de 'Hueso' Ausente, Afectado de Culebrilla

Tiende a esclarecerse el motivo de la "última fuga" de "Hueso" Houseman. Ayer estuvimos en su domicilio del Bajo Belgrano y dialogamos con su esposa, quien nos dijo: **"Donde está René, yo no se lo voy a decir. Lo único que puedo decirles es que está pasando por un momento familiar bastante delicado, y es esa la causa por la cual no concurrió a las prácticas.**

Como no nos habían conformado totalmente las explicaciones de su esposa, nos pusimos en contacto con los dirigentes de Huracán, para saber qué opinaban del asunto. El gerente del "Globo", Tito Lobello, expresó: **"Sí, es verdad, aquí nos hizo avisar por intermedio de un tío, quien nos expresó que Houseman había viajado a Santiago del Estero para que a su hijito lo tratasen de una «culebrilla» (herpes). Eso es todo".**

♦ **SE FUMARIA...**

...la pipa de la paz. ¿Dónde? En San Lorenzo. Hoy, a las 12.30, dirigentes, Alberto Rendo y Ricardo Maletti en representación del plantel se reunirán y puede llegar el acuerdo en el rubro pesos (más específicamente en premios). Por la noche la comisión directiva dará el aval a lo conversado o no. Pero las posibilidades de que todo llegue a buen fin son infinitas.

♦ **HORARIOS Y TV:** A partir del mes de octubre, todos los partidos de la "A", "B", "C" y "D" darán comienzo a las 16 horas. Por otra parte, los partidos televisados hasta fin del campeonato Nacional, quedaron determinados de la siguiente manera: **setiembre:** 24, Platense-Unión (en Vélez); **octubre:** 1, River-San Martín (T); 8, Boca-Gimnasia (J); 15, San Lorenzo-Argentinos; 22, Gimnasia (LP)-Atlético (T); 29, Chacarita-Quilmes; **noviembre:** 5, Independiente-Gimnasia (J); 12, Banfield-Temperley; 19, Racing-Atlanta; **diciembre:** 4, San Lorenzo (MP)-Newell's; de no jugarse para la televisión este encuentro, en su reemplazo irá Chacarita-Gimnasia (LP), pero el día 3.

♦ **EN ROSARIO, DE NOCHE:** El clásico rosarino se podría jugar el miércoles 2) del corriente a las 21 horas. Tanto **Central** como **Newell's** solicitaron al intendente municipal, capitán de navío Félix Cristiani, la autorización correspondiente, la que muy posiblemente les sea satisfecha. La ordenanza que prohíbe la realización de espectáculos públicos en horario nocturno, para esa ciudad, vence el 31 del actual. Para esa fecha del miércoles, la cuarta, se dispuso que Atlanta-Racing se midan en Vélez, a las 21; San Telmo-San Martín de Tucumán en Argentinos, a las 15.30, y Ferro-Talleres se inicie 16.30. Los clubes de las zonas "C" y "D" jugarán los miércoles 20 de octubre y 24 de noviembre, fechas para emparejar ya que como participan más equipos que en la "A" y "B" hay más jornadas.

A LA COLA

"SUPER": DESDE HOY, ENTRADAS

Hubo que esperar hasta hoy... Nos referimos a las entradas (populares y plateas) para el gran clásico, edición 108º. Sucedió que AFA no envió los talonarios correspondientes y, en consecuencia, no se pudo llevar a cabo el inicio de la venta ayer, como se había anunciado.

El clásico tiene así un nuevo incentivo para el hincha deseoso de no perdérselo.

♦ **LOS PRECIOS**

Y para refrescarle la memoria... estos son los precios: plateas bajas: 200.000 nacionales (no socios) y 100.000 (socios); altas: 150.000 (no socios) y 70.000 (socios). La general, lógicamente, costará 15.000 pesos viejos. Como puede predecirse, la "Bombonera" y el "Monumental" (en éste se expenderán únicamente populares) se llenarán de ávidos "hinchunes" en busca de ubicación. ¿O no?

COMO EL ANGEL EXTERMINADOR...

River se prepara para el "superclásico" con un clima poco ideal. Son muchos los jugadores que están disconformes con la dirección técnica. Ya por lo pronto el doctor Crespo trabaja a medias. Lonardi echa "espuma por la boca" porque no figura ni siquiera en el banco, y varios más formularon graves acusaciones contra Labruna.

Daniel Crespo no tiene lugar en el equipo desde que no se concretara la transferencia (formaba parte de la misma) de Agüero a River. Entonces, optó por ejercer su profesión de abogado por la mañana en un estudio jurídico. Crespo le comunicó a Labruna que iba a entrenar solamente por la tarde y que no va a dejar la profesión para retornar a la práctica matutina.

Por su parte, el otro que iba a ir a Atlético Tucumán, Daniel Lonardi, también se muestra disconforme, porque en el "Metro" fue titular varios partidos y ahora no figura muchas veces ni de suplente. Si a eso le agregamos los casos de Pena, Sabella y la "bronca" de Mas porque lo sacó y no puso puntero alguno, tendremos un ambiente poco cordial para la gestión del iracundo entrenador.

Según el cable 44 de la agencia "Noticias Argentinas" son varios los futbolistas que: **"Acusan a Labruna de no trabajar semanalmente en la preparación de jugadas y de dejarse influenciar por un grupo de elementos, los más veteranos del plantel, para la formación que debe salir a la cancha. Afirman que Labruna jamás presencia un entrenamiento bajo las órdenes del profesor Raúl Jairala y que tampoco dialoga con los jugadores sobre temas técnicos y estratégicos, limitándose a mostrar cierta preocupación horas previas a los compromisos oficiales".** Mientras River arde internamente espera que hoy salgan los fallos para Luque, Perfumo y Mas. El de este último puede ser que se demore porque no se presentó a declarar.

CHINO, IDIOMA DE "GIANCARLO"

En Boca se habla chino. Pero el conocedor de esa lengua es Lorenzo y no precisamente Benítez. Es que "Giancarlo" muda de opinión con una rapidez que asombra. Y nadie lo puede entender. De repente dice que Letanú es el "Ratón" Ayala y a los pocos días se desprende de él. O se la pasa todo un año hablando maravillas de García Cambón y por fin termina afirmando que no está en "sus planes". Ahora le tocó el turno a Benítez.

Jorge "Chino" Benítez es el jugador que por casualidad hizo campeón a Boca. Y decimos por casualidad porque, suspendido García Cambón, debió reemplazarlo. En el partido decisivo contra Huracán, él logró el golazo que significó tres cuartos de campeonato. Además fue la gran figura del equipo. Tres días después ese mismo equipo daba la vuelta olímpica tras derrotar a Unión. Uno de los tantos lo logró el "Chino".

La tarde en que Boca derrotó a Huracán con ese disparo de Benítez desde 30 metros, Lorenzo habló y poco menos lo puso en las nubes. Un mes después lo desciende hasta el sótano. Ya no entra en los planes del insólito entrenador.

Ayer Benítez entrenó con el plantel con la misma dedicación de siempre, pero la procesión va por dentro. El jugador confesó: **"Yo hablé con el técnico y me dijo que iba a poner los jugadores de acuerdo al rival. Respeto la decisión del técnico, pero creo que hice bastantes méritos para jugar todos los domingos".** Benítez, sinceramente, opinamos exactamente igual que usted.

Con respecto al partido Boca-River, Lorenzo guardó silencio cuando se le preguntó el equipo. Solo dijo: **"Tengo una duda".** Por lo menos confesó que tiene una. Mientras, dirigía el entrenamiento con el audífono de una radio metido en una oreja (?).

● **El primero: ocho minutos, Beltrán.**

¡Seis,

● **Riolfo contuvo el balón. Luque y**

● **Luque salta sobre Riolfo. El arque**

LOS INGLE

LONDRES, 22 (Associated Press). — Un joven aficionado al fútbol fue lanzado frente a un tren en marcha por los partidarios de un equipo rival, y murió instantáneamente.

Las autoridades iniciaron enseguida una investigación, pero horas después no se habían efectuado arrestos.

Después que Millwall y Orient empataron sin goles en la tercera rueda de la Copa Inglesa, estalló una trifulca entre los partidarios de ambos equipos, y luego una violenta riña en la plataforma de la estación de trenes de New Cross, en el sudeste de la capital, frente al estadio de Millwall. El joven que luego murió trató de escapar de la pelea y saltó a un tren que estaba a punto de partir hacia el centro de Londres. Y fue perseguido a bordo del tren por partidarios del Orient.

"Todo" Aldosivi protesta en vano.

• Bertoni tira a "matar". Stringa y Díaz la ven pasar. Pelota afuera.

Tirando a Diez...!

• Selección: Fútbol, Goles y Buena Impresión

Luque y Saldaño, miran

Arquero anduvo mal.

Telefotos exclusivas de nuestros enviados especiales Raúl Armisen y Víctor Hernández

MAR DEL PLATA, 22 (De nuestro corresponsal). — **Con mucha facilidad y en buena demostración de juego, la selección nacional venció por 6 a 0 al local Aldosivi. El encuentro, más que amistoso, fue un excelente "entrenamiento para el representativo afista, quien sin embargo puso mucha voluntad para hacer las cosas bien. Dentro de un equipo que se movió en forma armónica y solvente —sin brillar— y donde se hizo difícil extraer individualidades, el puntero Bertoni fue el más destacado. Aldosivi cumplió acertadamente su condición de "partenaire". Los goles: Beltrán (2), Saldaño (2), Bertoni y Luque. Antes de comenzar el encuentro el árbitro Jorge Romero le hizo sacar la vincha (color naranja) a Gatti. Este había estado practicando con ella luego de entrar al campo de juego.**

A través de los primeros 45 minutos, el fin buscado por la selección se cumplió plenamente. Dentro de un trámite más bien "tibio", donde ninguno de los dos conjuntos "puso" en serio, se plasmó una buena demostración de fútbol. Sin brillar, los hombres de la AFA ejercieron un claro dominio sobre los marplatenses.

Concretaron un juego orgánico, muy pensante y sólido. La coordinación entre las distintas líneas fue casi perfecta. La pelota salía bien jugada desde el fondo, y cuando llegaba a la zona de los volantes, éstos la hacían circular con velocidad y mucho criterio hacia los tres delanteros netos. Allí, Saldaño, como Luque y Bertoni, no se conformaron nunca con esperar la entrega en posiciones cercanas al arco defendido por Riolfo sino que también buscaron conectarse permanentemente con sus volantes y además, se desmarcaban con total asiduidad.

Así las cosas, no extrañó que a los 8 minutos llegara la concreción de ese mejor accionar de la selección. Un remate de Luque fue contenido parcialmente por Riolfo, y el cordobés Beltrán "ni lerdo ni perezoso", la tocó adentro: 1 a 0. Aldosivi trató, por su parte, de "acompañar" con ideoneidad la expresión futbolística de la selección y también hizo buen fútbol. Pero, lo que era medianamente eficaz y sólido hasta medio campo, luego se diluía cuando tenía que buscar perforar la bien plantada defensa de los visitantes: solo dos veces llegaron con peligro hasta Gatti.

La movilidad constante e inteligente de la selección se vio cristalizada nuevamente en el marcador a los 26 minutos. Saldaño, con mucha viveza, se adelantó a Riolfo y envió la pelota a la red: 2 a 0. Tres minutos después, otra vez el cordobés Beltrán convertía para la Selección. Con magnífico tiro alto derrotó a Riolfo: 3 a 0, resultado del primer tiempo.

Nada cambió en la segunda parte en lo referente a las características del juego. Solo fueron llegando más goles para la selección. Todos, productos de su superioridad individual y de conjunto respecto a los locales. Los cambios (varios en ambos lados) tampoco modificaron el andar de los elencos. **A los 3 minutos, Bertoni, luego de jugada individual, puso el 4-0.** Esto desarmó aún más a Aldosivi quien pese a todo trató de "acompañar" y contribuir al buen espectáculo.

A los 19 minutos Saldaño, luego de una jugada combinada entre Luque y Ardiles, sobre la misma línea del gol, empujó la pelota adentro: 5 a 0. A medida que pasaban los minutos, y la selección nacional bajaba el ritmo de producción, el encuentro se fue desdibujando. Pese a ello, a los 36 minutos Luque aprovechó una nueva falla del arquero Riolfo, para lograr la sexta conquista: 6-0 y final.

Aldosivi 0 Selección 6

★ **ALDOSIVI:** Riolfo; Hipólito, Stringa, Raimondi, Alvarez, Bello Meza, Díaz, Veira, Sotelo, Mustico y Zugasti. D.T.: Saba.

SELECCION NACIONAL: Gatti; Tarantini Olguín, Monzo, Carrascosa, Ardiles, Gallego, Beltrán, Saldaño, Luque y Bertoni. D.T.: Menotti.

Goles en el primer tiempo: 8m y 29m. Beltrán (SN) y 26m. Saldaño (SN).

Goles en el segundo tiempo: 3m Bertoni (SN); 19m. Saldaño (SN) y 36m. Luque (SN).

Cambios: Ferreira, Ruiz, Zabala y R. Alvarez, por Zugasti, Stringa, Bello Meza y Díaz (A); Valencia, Oviedo y Villa, por Beltrán, Gallego y Ardiles (SN).

Arbitro: Romero.
Cancha: General San Martín.
Recaudación: $ 1.700.000.

CAMPEONES CON EL LIBRO BAJO EL BRAZO

Concluyó la Olimpíada Universitaria (que se desarrolló durante los días 18, 19, 20 y 21), organizada por la Universidad de Buenos Aires, y los ganadores de las distintas competencias fueron:

Fútbol: Derecho y Ciencias Sociales. **Básquet:** Ingeniería. **Rugby:** Ciencias Veterinarias. **Tenis,** single: Arquitectura; dobles: Odontología. **Voley ol,** caballeros: Ingeniería; damas: Ciencias Exactas. **Hockey sobre césped:** Ciencias Económicas. **Handbol:** Arquitectura. **Ajedrez:** Ingeniería. **Atletismo,** caballeros: 100 metros llanos no federados: Farmacia; federados: Ingeniería; 400 metros llanos no federados: Medicina; federados: Ciencias Económicas; cada no federados: Veterinarias; 4.000 metros cross country no federados: Medicina; federados: Económicas. Damas: 100 metros llanos no federados: Ingeniería; federados: Filosofía; bala no federados y federados.

ABSURDO: LA VINCHA DE GATTI, NO VA MAS

MAR DEL PLATA, 22 (De nuestro corresponsal). — ¿A qué estamos jugando?, parecía preguntarse Gatti. Su vincha, ésa que adornó por siempre la cabellera del "loco", volvió a dar que hablar en el estadio General San Martín, de esta ciudad.

El arquero de la selección nacional entró a la cancha luciendo una vincha más grande que aquélla que le costó la suspensión de tres fechas. Esta era de color anaranjado y mucho más ancha que la anterior. Tal vez, algo así como una suerte de desafío para quienes ordenan sin estar ordenados.

Pero cuando el árbitro del encuentro, Jorge Romero, advirtió la "irreverencia" sosteniendo los cabellos de Gatti le espetó: **"Quítese la vincha. Así no se puede jugar".** Un absurdo si tenemos en cuenta que para la selección jugó con Rusia y Polonia luciendo vincha, y no pudo hacerlo con Aldosivi. Las palabras están de más, AFA por su boca muere.

EL PARTIDO SE DEBE ANOTAR EN EL "DEBE"

MAR DEL PLATA, 22 (De nuestro corresponsal). — A quienes organizaron el encuentro entre la selección nacional y Aldosivi no les fue muy bien económicamente. El estadio General San Martín, cubierto en un 55 por ciento de su capacidad, es el fiel reflejo de un "mal negocio". Solamente se recaudaron 170 "palos" y los organizadores no sacaron provecho a un solo peso. **Quizás más:** habrían perdido alrededor de 30 millones.

♦ **"Pilchas".** La selección nacional estrenó su nueva casaca "primavera-verano 76". Lo hizo al enfrentar a Aldosivi y sobre los tradicionales colores verde y amarillo, del local, los integrantes del combinado mayor de AFA lucieron sus flamantes casacas azules con vivos blancos.

♦ **Primero la práctica.** Los integrantes del seleccionado ingresaron al campo de juego 30 minutos antes que comenzara el encuentro. Allí, practicaron 10 minutos y se fueron otra vez al vestuario.

...ESES, EN TREN DE LIQUIDAR GENTE...

La víctima fue identificada posteriormente: se trata de Ian Pratt, de 18 años, residente en Londres. Su prometida, la joven de 17 años Christine Haze, dijo a la prensa: "El fútbol era para él lo más importante de su vida; iba todas las semanas a los partidos de su equipo como local o como visitante. Pero nunca se metió en ningún problema".

♦ DEMANDA POR MARTINEZ

MADRID, 22 (United Press International). — En la Magistratura de Trabajo Nº 9 de esta capital se celebró hoy la vista de la demanda presentada por la viuda del futbolista Miguel Martínez, que permaneció en coma en una clínica de aquí desde el 1º de agosto de 1964 hasta el 28 de setiembre de 1972, en que falleció.

La demandante, Josefa Márquez, solicita del Atlético de Madrid, del Real Betis de Sevilla, del Fondo de Garantías de Accidentes de Trabajo y del Servicio de Reaseguros de Accidentes de Trabajo, que la muerte del jugador fuese declarada accidente de trabajo.

La viuda indica que su marido tuvo dos accidentes jugando en el Betis, contra el Barcelona y contra el Pontevedra, y que los dos produjeron sendas conmociones cerebrales. El accidente definitivo ocurrió la noche del 11 de julio de 1964, en el hotel donde se hospedaba el Atlético de Madrid, en Montevideo, en gira por Hispanoamérica, donde quedó en total y absoluta inconciencia, cayendo en estado de coma, del que a no se recuperó.

Josefa Márquez relata que el Atlético se preocupó de trasladar a su esposo desde Montevideo hasta la clínica en donde estuvo hospitalizado en Madrid, haciéndose cargo de todos los gastos hasta julio de 1967. Luego pagó ella los gastos de la clínica hasta agosto de 1968, y que a partir de setiembre hasta la muerte del jugador los abonó la Delegación Nacional de Educación Física y Deportes.

♦ **FINLANDIA "COPO". Helsinki,** 22 (United Press International). — Finlandia venció hoy a Luxemburgo por 7 a 1 en el segundo partido por el grupo 2, clasificatorio para la Copa del Mundo. En el primero, jugado en junio, Inglaterra venció a los triunfadores de hoy por 4 a 1.

♦ **AMISTOSOS. Roma,** 22 (ANSA). — Estos fueron los resultados de los partidos amistosos jugados hoy: Alemania Oriental 1, Hungría 1; Bulgaria 2, Turquía 2; Rumania 1, Checoslovaquia 1; Austria 3, Suiza 1; Noruega 3, Suecia 2; Italia 1, Dinamarca 0 e Israel 1, Grecia 0.

HUYE Y MIENTE PARA CONFUNDIR A RODRIGUEZ

Estaba Trabajando de Vivo...

Textos y Fotos de Nuestro Enviado Especial HECTOR RICARDO GARCIA

El argentino Rodolfo Rodríguez. El "mimado" de los venezolanos. Una multitud asiste a sus entrenamientos diarios.

CARACAS, 22 (Enviado especial). — Cada rato que pasa crece la evidente curiosidad de los aficionados caraqueños con motivo de la pelea entre el campeón mundial minimosca del Consejo, Luis "Lumumba" Estaba, y el desafiante argentino Rodolfo Rodríguez. Y contra lo que podría suponerse, no es Lumumba el niño mimado de la multitud, sino el pequeño león compatriota. Sus sesiones de entrenamiento son observadas por cantidad sorprendente de aficionados que, incluso, al no poder en muchos casos abonar el derecho que aquí se paga por ver el entrenamiento, se suben a los árboles y escaleras para, desde afuera, reemplazar a la gradería.

La prensa, mientras tanto, dedica espacios trascendentales a la pelea, que hoy en los matutinos comparte su importancia con otro tema tocante como es la huelga de los pilotos, que ha conseguido aislar a Venezuela del resto del mundo.

Lo inexplicable es que hasta este momento existen dudas de que la pelea se concrete, pues a la noticia de que Lumumba y el promotor Rafito Cedeño tienen diferencias por cuestión de dólares, se agrega el hecho de que el campeón mundial no ha aparecido por Caracas. Lumumba reclama a Cedeño una cantidad muy superior a la que éste dice le corresponde. La bolsa anunciada es de 30.000 dólares, y la pretendida llega a 50.000. Así, el diario "Meridiano" adorna su tapa con una gran foto de Rodríguez, en colores, con el epígrafe que consigna que el argentino está en gran forma, pero titula la edición: "Sin firmarse la pelea de Lumumba".

El periodista Vázquez Figueroa, del "Nacional", asegura que el combate, al final, se hará, pues Lumumba "no se quedará sin el chivo y sin el mecate", que es una manera muy popular de decir que no correrá el riesgo de perder título y dinero. Agrega el periodista local que "al final Lumumba arreglará todo", y en el título expresa: "Lumumba pelea o pierde la faja".

Todo este revuelo periodístico se funda en el hecho de que el moreno pugilista, que sigue escondido, pues nadie lo ve y se supone que está en Maracaibo, ha hecho saber que "solo se presentará a pelear si se le reconoce la bolsa de 50.000 dólares pretendida. Después de eso, se hizo perdiz.

Sin embargo los caraqueños, con gran sentido del humor, festejan todo esto como una ocurrencia del pícaro boxeador. Cuando alegó haberse lastimado un talón con un vidrio de botella, todos se preguntaban si la botella sería de cerveza, whisky y ron.

Pero lo más interesante de toda esta guerra sorda, es que el diario "Ultimas Noticias", anunció formalmente que "Rigoberto Marcano sustituiría a Lumumba, si éste no llega a un acuerdo con el empresario". Y esta declaración tiene relación directa con el aspecto reglamentario, que dice que si habiendo firmado el campeón el correspondiente contrato, no cumple el compromiso, automáticamente pierde su condición y la corona queda en la testa del contendiente, siempre que éste se haga presente.

Rodolfo Está Como en su Propia Casa...

CARACAS, 22 (Enviado Especial). — La gente del pueblo intuye o "huele" la verdad cuando se le quiere "meter el perro...". En todo este revuelo que se armó sobre si "Lumumba" vendrá o no vendrá a pelear hay mucha gente de la calle que dice: "Rafito Cedeño es un mentiroso ejemplar y cada día inventa una nueva para que se hable del combate...", Rafito Cedeño es el empresario boxístico.

El que, contrariamente a lo que se puede suponer, está cada día más a gusto, en vez de ponerse nervioso, como podría pretenderse con todo esto, es el propio Rodolfo Rodríguez. Cuando al principio llegaba a su entrenamiento, recibía con alguna suspicacia las aclamaciones de los caraqueños, pero poco a poco fue comprendiendo que éstos lo trataban con verdadera simpatía. A "Lumumba" le han perdido la fe.

Ahora Rodríguez se pasa el día en el gimnasio, compartiendo su día con gusto con los "hinchas" que lo aplauden y le hablan como si lo conocieran de toda la vida.

En Sudáfrica, Galíndez es Gardel y sus Guitarristas

JOHANNESBURGO, 22 (EFE). — El argentino campeón del mundo en la versión de la W. B. A. (Asociación Mundial de Boxeo) de la categoría medio pesado, Víctor Galíndez, comenzó a trabajar en esta ciudad con vistas a su nueva defensa del título, la que se producirá en el estadio Rand el sábado 2 de octubre, frente al campeón local Kosie Smith.

El argentino, no solo lo dice, sino que lo demuestra, se siente en esta tierra como en su propia patria, incluso se mueve con la soltura del que se siente muy cómodo. A todo esto se agrega que la gente de la calle, en Johannesburgo, le demuestra un gran cariño, ahora acrecentado por su última heroica actuación cuando recibió una gran herida durante el combate contra el yanqui Richie Kates. Por eso el empresario Lectoure, cuando ve a Galíndez acompañado por sus sparrings por la calle recibir saludos de todos lados, dice: "Allí va Gardel y sus guitarristas", aludiendo a un ídolo de la canción de su patria, al que todos quieren y respetan. Galíndez inició su trabajo diario corriendo por la mañana y trabajando en el gimnasio por la tarde. Su sparring Rubén Pardo lo ha exigido con empeño y el campeón demostró estar ya en excelentes condiciones de preparación.

Los argentinos se han alojado en el mismo hotel que utilizaron en oportunidades anteriores, ya que ésta es la cuarta vez que vienen al país, el "Landrosit".

El técnico del campeón, Juan Carlos Cuello, anunció hoy después del entrenamiento que su pupilo, apenas excedido de las 175 libras reglamentarias, acusaba en la balanza que los argentinos trajeron de su patria algo más de 80 kilos y medio unas 177 libras y media, y que fácilmente estará en peso el día del pesaje.

♦ REAPARECE VALDES

BOGOTA, 22 (Associated Press). — El ex campeón de peso mediano del Consejo Mundial de Boxeo, Rodrigo Valdés, reaparecerá en Cartagena el 30 de octubre ante Ramón Vera, de la República Dominicana, se informó hoy. El colombiano fue vencido en junio pasado por el argentino Carlos Monzón, entonces campeón de la Asociación Mundial, en una pelea en Montecarlo, en la que estuvieron en juego las dos versiones del título. Valdés espera volver a combatir con Monzón en febrero próximo.

♦ GAVILAN VS. CLAY

HARRISBURGO, Pensilvania 22 (United Press International). — El antiguo campeón mundial mediano Kid Gavilán demandó a Cassius Clay para que le pague 40.000 dólares por su labor como asistente de entrenamiento, alegando que tenía un acuerdo verbal con el campeón del mundo.

Un alguacil de Estados Unidos entregó la queja a Ali el 20 de agosto pasado, pero como éste no contestó el juez de la Corte, Ken Mulholland, ordenó el pago para Gavilán.

EL CALENDARIO INTERNACIONAL

En los días que se avecinan se desarrollará una actividad internacional, en gran parte con intervención de pugilistas compatriotas, fuera de lo común.

La cuestión comienza el próximo domingo 26. En Caracas, el campeón argentino de los moscas Rodolfo Rodríguez, se enfrentará con el campeón del Consejo Mundial, minimosca, Luis "Lumumba" Estaba.

El mismo día, a las 18.30, desde Ezeiza, vuelo LAN viajará a Madrid "Cloroformo" Castellini, quien el 8 de octubre se enfrentará al español José Durán, campeón W.B.A. mediano jr., en la capital e pañola y por la corona.

Unos días antes, en Johannesburgo, el campeón mundial medio pesado, W. B.A., Víctor Galíndez expondrá su título ante el campeón sudafricano Kosie Smith.

Un día después de Castellini, en Copenhague el titular del Consejo, el medio pesado, John Conteh expondrá ante el yanqui Alvaro López y si gana firmará para unificar su título con Galíndez.

Castellini "Corre": se va el Domingo

El candidato a campeón mundial de los medianos juniors, Miguel Angel Castellini, está cumpliendo diversas funciones al mismo tiempo. Entrena, gestiona los reglamentarios permisos para viajar y solicita la documentación oficial correspondiente. En la Federación Argentina de Boxeo se le extendió ayer a su solicitud el permiso reglamentario para viajar a combatir al exterior y en la Comisión Municipal de la especialidad se le renovó la licencia pugilística.

Mientras tanto, en el gimnasio del Luna realizó una intensa sesión de trabajo, incluido el guanteo con la colaboración del mendocino Hugo Corro, la que resultó, nos parece, muy beneficiosa. Ahora está, por fin, trabajando Castellini con un sparring que tiene gran parecido de acción con el campeón mundial, al que "Cloroformo" deberá enfrentar el 8 de octubre en Madrid, José Durán García. No solo porque se le parece, sino porque lo imita, Corro le resulta ideal a Castellini, que está practicando el juego ofensivo ante un rival de piernas ligeras que toman distancia con facilidad y también el juego defensivo con un hombre que de pronto vuelve sobre la marcha y tira sus manos con puntería. Ahora se ve a Castellini acercarse rápidamente, a lo que se espera que tendrá que tener en Madrid.

El domingo próximo, a las 18.30, desde Ezeiza y por Lan-Chile, Castellini se trasladará a Madrid, acompañado por el ya citado Corro, su manager Víctor Arnoten y su técnico Juan Carlos Pradeiro.

♦ CONFIRMADO EL "CUERVO"

Tal como anunciamos ayer, ha quedado confirmado que Miguel Angel "Cuervo" Fernández será el reemplazante de Walter Gómez, el próximo sábado, frente a Rogelio Zarza.

Como se sabe, el pugilista de La Pampa, Walter Gómez, anunció haberse lesionado una mano y fue necesario encontrarle suplente de urgencia. Afortunadamente estaba "El Cuervo" a mano y entrenado, ya que debía pelear el miércoles siguiente.

CAP

DIRECTAMENTE A CARNICEROS

OFRECE

1) - Cuartos Traseros (♦) Novillo Exportación

a $ 140.— el Kg. puesto en carnicería.

(♦) Integran el cuarto trasero: bife angosto, lomo, peceto, nalgas, cuadril, bola de lomo.

2) - Medias Reses Novillo

a $ 125.— el Kg. puesto en carnicería.

Pedidos: CAP —La Negra—, Av. Pavón 269, Avellaneda
Teléfonos: 201-8081 al 87.

Estos precios son en base a valores de compra en Liniers del día 22-9-76 de $ 73.— el Kg. vivo.

CAP Corporación Argentina de Productores de Carnes para beneficio del interés general

VILAS, CONNORS, NASTASE Y ASHE TIENEN ANGEL...

LOS ANGELES, 22 (EFE). — El tenista argentino Guillermo Vilas derrotó al estadounidense Mike Cahill por 6-4, 6-2 en partido correspondiente a la primera ronda del torneo Open del Pacífico Suroeste. También ganaron Connors, Ashe y Nastase, entre otros.

Jimmy Connors se impuso a su compatriota Troy Waltke por 6-4, 6-2. Arthur Ashe, lo propio con Mike Machette por 6-3, 6-2. El rumano Ilie Nastase venció al argentino Lito Alvarez por 6-0, 1-6 y 6-3. El mexicano Raúl Ramírez le ganó al sueco Kjell Johansson por 7-5, 3-6 y 6-3. Dick Stockton, de Estados Unidos, derrotó al australiano Dick Crealy por 6-3 y 7-6. Otro australiano, Phil Dent, venció a' e tadounidense Briamteacher por 7-5 y 6-3. Colin Dibley de Australia resultó triunfador ante el estadounidense Jeff Borowiack por 6-4, 6-7 y 7-5; el australiano Geof Masters al australiano Ray Ruffels por 6-3, 1-6 y 6-4 y Vijay Amritraj, de India a John Whitlenger, de Estados Unidos, por 4-6, 6-1 y 6-4. Al filo de la madrugada, Vilas ganó su segundo partido. Derrotó a Henry Bunis (6-3, 4-6 y 6-4).

♦ EN OCTUBRE, MADRID

MADRID, 22 (EFE). — Los tenistas Guillermo Vilas, Raúl Ramírez, Manuel Orantes y Eddie Dibbs confirmaron su participación en el Torneo Internacional de Maestros del Circuito "Grand Prix". También tomarán parte el polaco Pibak, el chileno Fillol y los españoles Higueras y Gisbert. El torneo ha sido incluido en la categoría Tres Estrellas del Gran Premio, con 100.000 dólares de premios en metálico.

El ganador recibirá unos 15.500 dólares y el finalista 7.200. Los ganadores de dobles 5.100 para ambos y los finalistas 2.500.

La Sorpresa de González

Atendiendo nuestro pedido, la Comisión Nacional de Boxeo no autorizó la pelea entre Miguel Escobares y Carlos Alvarez, por falta de méritos del primero. En lugar de Escobares, de urgencia, se recurrió a Ramón González (2º en el escalafón nacional de los medianos juniors). Para cumplir González, excedido de peso, debió recurrir a los baños turcos.

En gran pelea, González (groggy en varios pasajes) se impuso por KOT en el séptimo asalto.

AHORA EN
VILLA DEL PARQUE
INCREIBLE
SANDWICHES
Triples el 100 $ 960.—
Simples el 100 $ 750.—
NAZARRE 1256, a ½ c/Cuenca

11, Hora Para Recibir a los Grandes del Hockey

REGRESO TRIUNFAL

Ya se hizo costumbre... ¡El hockey sobre patines, prestigiando el deporte nacional! Hoy, a las 11, Ezeiza recibirá a los flamantes subcampeones mundiales. A esos hombres que a base de "palazos", llenos de garra y calidad asombraron a toda España, y fundamentalmente a Oviedo, lugar donde se realizó el certamen mundial. Asombro que hasta llegó a disminuir la gran alegría que para los locales significó la obtención de la corona de la especialidad.

Pero si bien el gran éxito del equipo argentino lleno de orgullo a todo el país, hay una provincia donde el subcampeonato obtenido —luego de vencer al ex campeon mundial Portugal y a Italia— se transformó en verdadera conmoción: **San Juan. Y no es para menos:: esa tierra cuyana es considerada "la engendradora" del hockey sobre patines, ya que ahí y después del fútbol, es el deporte más popular. Además sus jugadores son prácticamente la base del equipo nacional.**

Tan es así, que luego del arribo matutino al aeropuerto internacional metropolitano, los jugadores sanjuaninos se trasladarán inmediatamente hacia su provincia, donde en el aeropuerto de "Las Chacritas" los recibirá una verdadera multitud. Desde ahí serán transportados en caravana hasta el estadio cerrado de Parque de Mayo, lugar en el que se les tributará un nunca visto homenaje.

El historial de la actuacion argentina en el torneo mundial incluye cinco terceros puestos (1960, 1966, 1968, 1972 y 1974) y nunca bajó del quinto puesto. Portugal sigue siendo el país que mas títulos cosecha, 11 en total; lo sigue España con 8, Inglaterra con 2 e Italia con 1.

♦ ALVAREZ: "ESPAÑA EL MAS DURO"

OVIEDO, España, 22 (EFE). — "La actuación de nuestro equipo fue muy buena", expresó hoy aquí el entrenador del equipo argentino de hockey sobre patines, **Santos Alvarez**, luego de la obtención del subcampeonato mundial por sus dirigidos. Alvarez agregó que **"el rival más duro fue, sin duda, el campeón España, con quien empatamos en cuatro goles".**

Al referirse a los integrantes de su equipo, añadió que **"estoy muy conforme con la actuación de mis muchachos y considero que para el proximo campeonato mundial a disputarse en Australia, lucharemos decididamente para obtener el título".**

Por último, Alvarez tuvo palabras de elogio hacia la organizacion del torneo.

El capitán de los subcampeones mundiales de hockey sobre patines, Raúl Martínez, y su premio: una copa. (AP)

ASFA-DAKAR DEBUTO MAL

En su primera presentación en nuestro país el equipo senegales de basquetbol **Asfa-Dakar**, que participará en el en el Torneo Mundial Interclubes, cayó derrotado anoche en Santa Fe por su similar de Colon por 84 a 69.

♦ CLASIFICADO

Al derrotar a Bet-Am por 80 a 65, Hacoaj logró clasificarse para jugar las finales del torneo Luis María Schedden.

En otro partido, Pueyrredón, también clasificado para las finales, se impuso a Platense, por 79 a 69. Platense y Bet-Am jugarán ahora la ronda del descenso.

EL MEJOR REY DEL PAIS ES DE JORGE SZMETAN

El joven maestro internacional porteño, **Jorge Szmetan**, de 26 años, se adjudicó de 53º Campeonato Argentino de Ajedrez al vencer al bahiense Jorge Dubin, en partida correspondiente a la última ronda del certamen, pero debió aguardar que Aldo Seidler derrotara a Daniel Cámpora, para recién entonces ser el nuevo monarca nacional.

En otra partida Antonio Anelli, de 32 años, venció al tucumano Víctor Giménez y por sistema se adueñó del segundo puesto, postergando a Cámpora y obteniendo el derecho de acompañar a Szmetan, ambos como suplentes, integrando el equipo argentino que intervendrá en la próxima olimpiada de Haifa, en Israel, a partir del 24 de octubre.

Cámpora, quien mantuvo la punta del torneo casi desde el comienzo, vio esfumarse sus esperanzas en una partida donde los nervios fueron sus principales adversarios.

Por su parte, Jorge Szmetan triunfó en difícil juego sobre el fuerte maestro bahiense Jorge Dubin, que alcanzó a tener leves ventajas posicionales, pero apurado por el tiempo erró el camino.

En otro tablero, Anelli, quien luego de resistir un violento ataque sobre su enroque pasó a contraatacar, obtuvo la victoria final sobre el excelente jugador tucumano Víctor Giménez.

POSICIONES: Szmetan (Capital), 18½ puntos; Anelli (Capital), 18; Cámpora (San Nicolás), 18; Bronstein (Córdoba), 9½; La Vega (Capital), 9; Seidler (Capital), 9; Amado (Capital), 8½; Brond (Mar del Plata), 8½; Bernat (Capital), 8½; Dubin (Bahía Blanca), 8½; Giménez (Tucumán), 8; Bazán (Córdoba), 5½; Foguelman (Capital), 4½; Link (Capital), 4½; Belmonte (Salta), 3½; Dorin (Corrientes), 2.

Chile con Juez de Lujo: ¡Juan Manuel Fangio...!

SANTIAGO, Chile, 22 (ANSA). — Juan Manuel Fangio, el ex quíntuple campeón mundial de automovilismo, vendrá a Chile para desempeñarse como juez de largada y llegada de la carrera internacional que se llevará a cabo en el autodromo de Las Vizcachas, anunciadas para el próximo 24 de octubre. En la oportunidad se disputarán las "tres horas internacionales", en las cuales también participarán los corredores argentinos **Juan Zampa, Carlos Breard, Jorge Serafini** y Angel Márquez.

♦ LEVANTAN SANCIONES

CORDOBA, 22 (De nuestro corresponsal). — La Federación Regional de Automovilismo Deportivo de esta provincia, dispuso dejar sin efecto las sanciones impuestas oportunamente a los directivos del Auto Moto Club "Ricardo Ricatti", de la ciudad de Laboulaye.

Las penas impuestas recaían sobre los directivos de dicha institución por no haber comunicado con la antelación debida la suspensión de la prueba de turismo nacional zonal correspondiente al año 1975.

La Regional, luego de explicar que la determinación del levantamiento de las sanciones, se tomó en razón de encontrarse defectos formales en el trámite de la asamblea general ordinaria de delegados, indicó que **"una vez salvados los inconvenientes surgidos, se volverá sobre el particular".**

CARMELO
La combinación más económica a MONTEVIDEO!!!
SALIDAS DIARIAS DE
TIGRE
Casi 20 años de servicio
CACCIOLA
En Bs. As.: Suipacha 465 Local "24". Esquina Lavalle T. E. 49-1886 y 45-4942
En Tigre: Av. Cazón 1581, T. E. 749-0931-0329
O EN SU AGENCIA DE VIAJE

"OTRO" LAUDA

RIO DE JANEIRO, 22 (DPA). — El campeon del mundo de automovilismo, Niki Lauda, cuya cara presenta aún las huellas del grave accidente que sufrio en agosto pasado disputando el Gran Premio de Alemania, será tratado en Brasil por el doctor Ivo Pitanguy, especialista en cirugia artificial. Lauda llegaría a Brasil a comienzos de noviembre, después de disputar el Gran Premio del Japon, para el tratamiento.

CAMPEONATO NACIONAL 1976 • Auspiciado por cigarrillos Jockey Club •

EL NACIONAL ESTA EN MARCHA.

El Campeonato Nacional de Fútbol 1976 ya es una realidad. El auspicio publicitario de cigarrillos Jockey Club posibilita la participación de los equipos de todo el país. De esta manera Jockey Club retribuye a sus millones de consumidores la preferencia de tantos años, que lo han llevado a la posición de líder que ocupa.

Jockey, la pura verdad.

En el Campeonato Nacional 1976, está en disputa la Copa Jockey Club, que se adjudicará al equipo de mejor Conducta Deportiva, de acuerdo al juicio del Tribunal de Penas de la AFA una vez finalizado el torneo.

Grimland-Ad. Carm Erikson

LOS HARAS VENDIERON EN SU MAYORIA CON BUEN PROMEDIO

Sol Pampa Fue el Precio Más Alto

Las ventas de los productos sangre pura de carrera continúan realizándose a precios altos. El más elevado se pagó por Sol Pampa, un hijo de Solazo, perteneciente al haras La Quebrada, por el que el cuidador Pedro Costa abonó la suma de $ 2.800.000.

Alto precio se logró por Rocking, por Sheet Anchor y Rebety, de la cabaña San José del Socorro. Lo adquirió en $ 2.600.000 el novel trainer Rubén Camacho. El haras Record solo vendió cuatro piezas y El Ruiseñor, siete, con un promedio de $ 607.140. Terminó la dispersión con dos productos del haras J. y J., adjudicados en $ 700.000 y 750.000, que da un promedio de $ 725.000.

He aquí el detalle de las ventas realizadas en el Tattersalla de Palermo.

♦ LA QUEBRADA

SOL PAMPA, por Golazo y On Dit, $ 2.800.000 a Pedro Costa; ROCAL RING, por Mount Athos y Royal Blood, $ 1.500.000 al stud El Capitán; BOOMING, por Nishka y Savannah, en $ 1.500.000 a P. Michelini; FLORCILLA, por Mount Athos y Alexandria, en $ 1.200.000 al stud El Capitán; SMOKE, por Nushka y Milium, $ 1.000.000 al stud J. D.; PEQUITAS, por Tropical Sun y Royal Lace, $ 1.900.000 a H. Suárez; BOOK MAN, por Current Speech y Hotes Manta, $ 1.000.000 al stud Gran Caparral; TRAMPITA, por Tropical Sun y Trengual, $ 1.050.000 a H. Boquín y LA SOLITUDE, por Ahascragh y Sans Cesse, $ 1.900.000 a Harry Martínez.

Se vendieron nueve productos en $ 13.850.000. Promedio: $ 1.538.888.

♦ SAN JOSE DEL SOCORRO

ROCKING, por Sheet Anchor y Rebety, $ 2.600.000 a Rubén Camacho; LANDED, por Sheet Anchor y La Cartujana, $ 1.700.000 a H. Tola; SURPRISE, por Sheet Anchor y Saruchita, en 1.500.000 a A. Figal; DE GEITO, por Delayed Tip y Tamarva, $ 650.000 a P. Costa; AZAY, por Sheet Anchor y Atbara, $ 700.000 a Fernández Madero; KELVIN, por Southern Cream y La Kelly, $ 1.050.000 a Eduardo Lema; EXALTADO, por Exalte y Se Alquila, $ 1.200.000 a Saturnino Bello; INQUEST PLAY, por Table Play e Intrigante, $ 700.000 a Rodolfo Martínez; PLAYING MILE, por Table Play y Milesia, $ 600.000 a Harry Martínez y LIBRE TIP, por Delayed Tip y Libre Acción, $ 300.000 a José Fregonese.

Se vendieron diez productos en la suma de 11.000.000. Promedio: $ 1.110.000.

♦ RECORD

PLATUDA, por Rusilánime y Sun Princess, $ 400.000 a J. Chiarelli; PADOLA, por Pusilánime y Sun Glost, en $ 300.000 a J. P. Ojeda; PAPELERO, por Pusilánime y Actora, $ 500.000 a J. P. Ojeda y CHARTRES, por Charolais y Sun Tour, $ 300.000 a J. Chiarelli.

Se vendieron cuatro productos en $ 1.500.000. Promedio: $ 375.000.

♦ EL RUISEÑOR

SIE THANG, por Cuadro y Cautiva, $ 700.000 a I. San Millán; KING SANDY, por King O'Turf y War-Sun, en $ 900.000 al stud Bubi Novelli; TOM CLOWN, por Anacoreta y Torsicella, $ 600.000 a Andrés Licari; BOUCLETTE, por West Side y Aracima, $ 600.000 a Alberto Haim; APATRIGO, por Arate y Abercaster, $ 600.000 a Andrés Cardinale; TERMAGANT, por Tourtevint y Tess, $ 450.000 a Jorge García y TEEN ROSE, por Valentine II y Totola, en $ 400.000 a Víctor Correia.

Se vendieron: siete productos en la suma de $ 4.250.000. Promedio: $ 607.140.

♦ J. Y J.

VICIOUS, por Mount Melody y Vindeta, $ 700.000 a A. Parisi y HOMOLOGA, por Mount Melody y Habana Park, $ 750.000 a A. Figal.

Se vendieron dos productos en la suma de $ 1.450.000. Promedio: $ 725.000.

TINKER A PUNTO: 1'1" 4|5

Pocos, pero buenos ensayos, se registraron la víspera en las pistas de los escenarios máximos. En San Isidro, Tinker hizo la mejor marca al recorrer 1000 metros en 1'1"4|5, y en Palermo, Herdla cumplió el único trabajo en "serio" con 1'14"2|5 dominando a Malandra.

♦ ENSAYOS DE SAN ISIDRO

(Pista de arena normal)

TINKER, J. Ortiz, 1000 en 1'1"4|5, de los 1200 a los 200 metros; PEY GLASS, R. Durante, 600 en 35"3|5, de los 2000 a los 1400; SALESOLA, G. Sena, 1000 en 1'2"; JURAMENTADO, J. Mancusso, 1000 en 1'2"; COLCO, F. Pedrozo, 1400 en 1'29"; BOBITACHA, J. Pizarro, 800 en 50"; KOLINCHA, H. Lencinas, 1000 en 1'2"; LEOPIA, J. Ortiz, 500 en 30"; ASCROW, J. Mansilla, 800 metros, cómodo, en el opuesto, en 52"; GOLD HORSE, J. Ortiz, 80, cómodo, en 52"3|5.

♦ EJERCICIOS DE PALERMO

(Pista auxiliar normal)

HERDLA, J. Espinosa, a la par de Malandra, J. Benítez, 1200 en 1'14"2|5 con 12"3|5, la primera dio dos cuerpos y dominó por cinco (buen trabajo para disputar el premio Dichosa, del sábado 9 en La Plata).

¡EL 31 EN LA QUINIELA!

¡Seguimos matando! Ayer dimos como candidato en la Quiniela Nacional el ambo 31, que llegó como por un tubo, para alegría de los miles de lectores que siguen nuestra información. Un acierto que se agrega a los muchos que venimos ofreciendo, como el 58, recientemente, en la Tómbola de Montevideo; el 89 y el 21, que aparecieron en lo que va de este mes, justificando la exactitud de nuestras referencias para dar con los números "elegidos", en última instancia, por el azar.

HIPODROMO DE PALERMO

COMPETIDORES Y MONTAS PARA PASADO MAÑANA

1ª Carrera - A las 12.30
Pr. APRIL FOOL — 1600 Mts
(Comienza la triple)
1 Cyf 57, V. Emmolo
2 Colcner 57, C. Aragona
3 Vargilio 57, M. Gonzalez
4 Incalcaso 57, J. Calderon
5 Dantesco 57, R. A. Gonzalez
6 Pa'Abarajar 57, R. Zalazar
7 Tenaceado 57, O. Ilarione
8 Los Cañas 57, J. Valdivieso
9 Dropgal 57, J. Seoane
10 Romanito 57, A. García
11 Nicemán 57, X. X.
12 Oh Example 57, O. Gonzalez

2ª Carrera - A las 13.5
Premio MEYI — 1600 Metros
(Continúa la triple)
1 El Vistobueno 56, V. Centeno
2 Lalio 56, A. Etchart
3 Mentol 56, E. Jara
4 Santos Vega 56, M. Lezcano
5 Seep 56, C. Pezoa
6 Jefe Indio 56, J. Bretón

3ª Carrera - A las 13.45
Premio PASCAL — 2500 Metros
(Finaliza la triple)
1 Faucheur 57, A. Etchart
2 Poseidónico 57, M. Mercau
3 Nay 57, F. Gaitán
4 Chiarabón 57, J. Valdivieso
5 Dearly 57, A. Coloccio
6 Clearing 57, O. Mansilla
7 Metálico 57, J. Malhado
8 Versado 57, G. Rizzi
9 Get Master 57, H. R. López

4ª Carrera - A las 14.30
Premio COMTAL — 2200 Metros
(Comienza la doble especial)
1 Boyera 56, G. Rizzi
2 Snow Siren 56, A. García
3 Zarpa 56, R. Sosa
4 Trane 56, R. Galloso
5 Betia 56, R. Desvard
6 Tan Tip 56, R. Tavella
7 Egilea 56, M. Lezcano
8 Lilah 56, J. Fajardo
9 Kolincha 56, R. A. González

5ª Carrera - A las 15.15
Prem. LOS PALOS 1600 Metros
(Finaliza la doble especial)
1 Batank 52, H. Mackinze
2 Now Up 52, F. Gaitán
3 Expedito 57, F. Pedrozo
4 Pireus 55, R. Laitán
5 B. Carter's 57, R. Zalazar
6 Verdezuelo 55, O. Gonzalez
7 Tamu-Neyen 57, R. Almirón
8 P. Pocket 57, O. Cosenza
9 Cuauthemoc 52, A. Ferreras
10 Adriático 57, J. Valdivieso
11 Rail 57, H. Costantino
12 Green Goods 52 R. Comas
13 Con Tiento 55, J. Ubaltón

6ª Carrera - A las 16
Pr. EDUARDO CASEY — 2200 M
1 Rosal 56, G. Rizzi
2 Guiglio 56, E. Jara
3 Penicio 56, H. Costantino
4 Organ Gold 56, O. Cosenza
5 Gaucho Star 56, M. Barati
6 Brujo Negro 56, C. Verdascc
7 Llanto 56, C. Pezoa
8 Snow Poker 56, M. Lezcano
9 El Muñeco 56, A. Etchart
10 Tinker 56, J. Ortiz
11 As de Copas 56, R. Galloso
12 Champaqui 56, V. Sanguinetti

7ª Carrera - A las 16.45
Premio BATABEL — 1100 Mts
(Comienza la doble especial)
1 Mark Dance 57, O. Ilarione
2 Pretty Bold 57, F. Pedrozo
3 Brocatina 57, N. Pereyra
4 Tengo Fe 57, R. Tavella
5 Estigia 57, C. Pezoa
6 Crepuscular 57, R. Bayardi
7 Sintonía 57, R. Sosa
8 Reprise 57, H. Costantino
9 Penny's Joy 57, M. Saltes
10 Inca Paula 57, J. Martino
11 Morality 57, H. Costa
12 A. Josephine 57, J. Fajardo
13 Palansa 57, J. Walsh
14 Yolaina 57, R. Zalazar
15 Inspiración 57, S. Barletta
16 Tricolores 57, A. García
17 Hawaian Jury 57, J. Ortiz
18 Satka 57, A. Etchart
19 Leonacala 57, E. Olguín
20 La Suzette 57, F. Gaitán
21 Nachi 57, J. Alvis
22 Globosa 57, H. Santos
23 Bramley 57, J. Valdivieso

8ª Carrera - A las 17.35
Premio CRUSIER — 1800 Metros
(Finaliza la doble especial)
1 El Cardal 57, V. Centeno
2 Malden 57, E. Liceri
3 Navideño Brujo 57, R. Comas
4 Retinente 54, R. Laitán
5 Aureólico 54, V. Sabin
6 Pianista 54, O. Cosenza
7 Valido 57, E. Brown
8 El Verdadero 54, H. Costantino
9 El Chiquilín 57, R. Zalazar
10 Bilbao 57, R. Rutti
11 Segundino 54, M. Lezcano
12 Extraño 54, J. Torres
13 Indian Blood 55, R. Galloso

9ª Carrera - A las 18.25
Premio CUCKOO — 1100 Metros
(Comienza la doble final)
1 Tarrisiaca 57, H. Correa
2 Charleta 57, V. Sabin
3 Reina Gaucha 57, E. Liceri
4 Sagain Chacha 57, O. González
5 Alata 57, C. Flores
6 Arenella 57, C. Bertoldi
7 Seseña 57, A. Sánchez
8 Kinshasa 57, E. Jara
9 One Sun 57, D. Demilio
0 Matra 57, J. Valdivieso
1 Amboise 57, R. Galloso
2 Mburucuá 57, C. Pezoa
3 Saral 57, A. Coloccio
4 Fulminant 57, J. Lococo
5 M. Legend 57, O. Cosenza

10ª Carrera - A las 19.15
Pr. PRETTY BOY — 1800 Mts
(Finaliza la doble final)
1 Intriguer 56, R. Tavella
2 A. Diavolo 56, E. Hilarrache.
3 Rostito 56, C. Pezoa
4 El Bolsón 56, A. Carbajo
5 Miramón 56, J. Alvis
6 H. Silver 56, R. Encinas
7 Anchor Bill 56, R. Galloso
8 Pilonto 56, R. Gonzalez
9 Lazkor 56, L. Zarate
10 B. Malandro 57, E. Liceri
11 El Exodo 57, J. Caldeirón
12 Dan Juan 57, J. Torres
13 Indian Colt 57, R. Zalazar
14 El Combate 56, L. Angulo
15 El Mitai 56, A. Pauleau
16 Mi Pulgor 56, V. Emmolo
17 Smirnoff 56, O. Domínguez

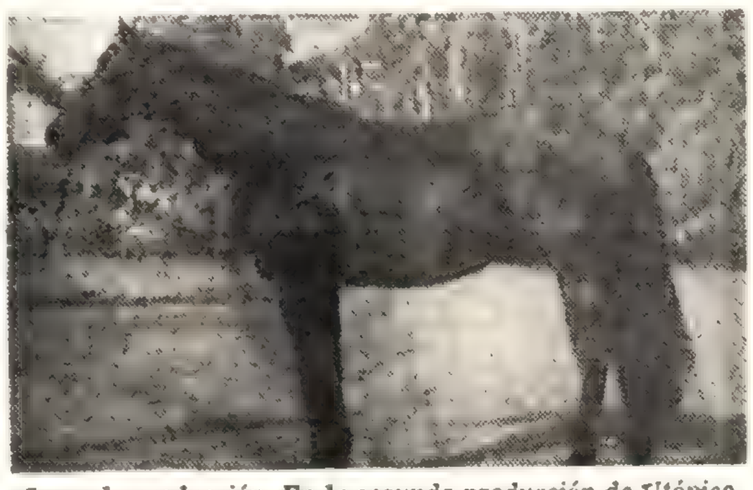

Segunda producción. En la segunda producción de Utópico, figuran excelentes productos como Ecoico, a venderse hoy.

EXCELENTES PRODUCTOS EN EL LOTE DE LAS ORTIGAS

El tradicional haras Las Ortigas remata por segunda vez en la presente temporada. En la primera sus productos alcanzaron alto promedio, por la calidad superior y la esmerada crianza de los mismos, y el caso ha de repetirse en la nueva dispersión, que también cuenta con excelentes ejemplares. En las piezas a venderse figuran entre otros, Cabarrus, por Great Host y Caríssima y por lo tanto propio hermano de Criollazo, ganador de cuatro carreras en Palermo y San Isidro, incluso dos clásicos, continuando su campaña en USA. Es a la vez hermano materno de Come On II, ganador de siete carreras, entre ellas dos especiales en Palermo y tercero en el Clásico Cristóbal Colón y de Colbert, que triunfó en seis oportunidades, dos veces en clásicos. Por el parentesco ha de suscitar inusitado interés adquisitivo.

Otro potrillo que ha de provocar intensas pujas es Poverino, por Snow Festival y Petiole y por lo mismo, propio hermano de Palmaressa, ganadora de tres carreras y hermano materno de Bristol Shot, de Trouvere, y de Miss Camelot, todos ganadores. Esta última ganó tres carreras en USA. Caputlín, es otra carta de triunfo. Por Snow Festival y Corniche, hermano materno de Cartier, excelente ganador y materno de Castelar.

Utópico estará bien representado por Ecoico en Enamel. Es hermano materno de Edsel, ganador de tres carreras de Empresario y Embert. La madre ganó cinco carreras en Palermo y San Isidro.

Entre las potrancas están Pieta por Snow Festival y Patricienne, hermana materna de Pas-si-Sotte, ganadora de tres carreras, y La Choutte, por Samos III y Lucasta, hermana materna de Lesseps, excelente potrillo, que ganó debutando en 1'36"1|5 la milla, y del que se tienen cifrados grandes esperanzas.

En síntesis, puede anticiparse que cada pieza tiene calidad superior como para hacer buen papel, en nuestros dos grandes centros hípicos.

UNA CUADRERA POR 150 MILLONES DE NACIONALES

La semana pasada recogíamos en nuestras páginas la información de una revista especializada, donde decía que Combe se había adjudicado, en la localidad cordobesa de Arias una carrera sobre 500 metros, con un premio al ganador de 125 millones de pesos. Ahora es en Azul donde se corre otra prueba semejante y sobre la misma distancia.

Ello ocurrirá el domingo 24 de octubre, pero no organizada por un club de fútbol, como ocurrió en Córdoba, sino en el hipódromo local. El premio al triunfador es todavía más importante, ya que se le asignan 150 millones de pesos. Seguramente los anunciados propósitos de los allegados al mencionado Combe, de someterlo a un descanso, no tienen otro pretexto que hacerlo correr allí, a donde también concurrirá Don Alfredo, segundo de Combe, en lucha, en Arias. A ambos se podrán agregar algunos otros ligeros de cuenta, atraídos por una suma que se logra en Palermo solo ganando el Gran Premio Jockey Club.

AMADEO, CON ETCHART, EN EL "CARLOS PELLEGRINI"

Amadeo, que caba de perder de pura mala suerte, el Gran Premio de Honor, intentará desquite en la prueba máxima de nuestro turf, el Carlos Pellegrini. Así lo informó esta mañana su cuidador, Manuel Duarte, quien nos agregó que el hijo de Hot Dust había quedado en muy buenas condiciones luego del esfuerzo que le demandó la lucha con Patrón, primero, y luego con Poitiers, en la Copa de Oro, resignando en los últimos tramos todas sus posibilidades, para quedar segundo, muy cerca. Considera, asimismo, que el defensor del stud Francis no solo está en condiciones para exigirle revancha al de Domingo Pascual, sino también de pasar a ocupar el lugar que dejó vacante Gallión, al ser retirado de las pistas. Es muy posible que vuelva a dirigirlo en ese importante evento Aníbal Etchart, que lo llevó al triunfo en sus tres exitosas actuaciones anteriores y que debió dejarlo en la Copa por tener compromiso con Gallión.

♦ GREEN CLOTH

El cuidador Miguel Sola nos informó esta mañana que la mala performance de Green Cloth en la última prueba del domingo pasado en Palermo se debió al hecho de haberse desgarrado el anca. Por tal motivo dispuso ponerlo bajo atención veterinaria con el propósito de aliviarle el contratiempo sufrido y poder recuperarlo para que reanude muy pronto el entrenamiento.

HIPODROMO DE HURLINGHAM

PROGRAMA COMPLETO PARA EL DOMINGO

1ª carrera — 1700 m. — 11.15 Hs.
(Números naranja)
1 Fortunita, I. Caracotche
2 Sueño Carina, E. Ledesma
3 Ligero Vin Vin, S. Cavallaro
4 Adiós Guadalupe, P. de Vargas
5 Pretty, C. Pereyra
6 Alb. A. Flight, H. Seva
7 Sueño Lucindale, J. Galiano
8 S. Flora Ridg., G. Guanini
9 Ab. Chapul, M. Barilari

2ª carrera — 1700 m. — 12 Hs.
(Números azules)
(Comienza la apuesta doble)
1 Perlín, L. Cotet
2 Veloz Banderín, R. De Andrea
3 Veloz Enigma, R. Genga
4 Guetel, A. Di Escala
5 Triunfo, R. Loureiro
6 T. Pulquinay, A. Salsamendi
7 Escorpio, E. Améndola
8 T. Lonchohue, H. Hevia
9 Alb. Estuardo, R. Alarcón
10 Ad. Hope Dream, S. Pagano

3ª carrera — 1700 m. — 12.45 Hs.
(Números amarillos)
(Finaliza la apuesta doble)
1 Poncho Vincha, A. Sálice
2 Caniche Fangal, L. Ruiz
3 Veloz Barón, A. Ramírez
4 S. Fanny Ridg., A. López
5 Tani Blu Ben, E. Ledesma
6 S. Fridda Ring., G. Guanini
7 T. Cavulcurá, R. Alarcón
8 Adión Glascow, H. Rambaldi
9 Veloz Imagen, A. Ventola

4ª carrera — 2000 m. — 13.30 Hs.
(Números verdes)
(Comienza la apuesta doble)
1 Arín Endeavour, R. Alarcón
2 Fra. Saracón, S. Cavallaro
3 Poncho Naipe, J. Larregina
4 Mon Desir Uno, E. Ledesma
5 Poncho Curtido, S. Cavallaro
6 Veloz Matacuco, L. Boccia
7 Alb. Denver, E. Scorzo
9 Adiós Jilly, V. X.
10 Trelpon Castriel, M. Castro

5ª carrera — 2000 m. — 14.15 Hs.
(Números negros)
(Finaliza la apuesta doble)
1 Veloz Malvinas, R. Loureiro
2 Adiós Decker, E. Ledesma
3 Ligero Disfraz, E. Scorzo
4 Sil Edil, A. Barilari
5 Trelpon Nahuel, C. Aceituno
6 Adiós Herself, R. Funes
7 Adiós Etoile, A. Valerio
8 V. Bandera, O. Rodríguez
9 T. Paine, A. Salsamendi
10 Milagro, S. Rodríguez
11 Adiós Niclaus, J. Hueso

6ª carrera — 2000 m. — 15.5 Hs.
(Números grises)
(Comienza la doble especial)
1 Alb. C. Child, R. Martínez
2 Paisanito, A. Barilari
3 Guriza, A. Zavaglio
4 Fra. Ventura, O. Saria
5 Francis Jaquelinne, A. Sordo
6 Poncho Remo, S. Cavallaro
7 Fra. Imp, G. Guanini
8 Fra. Ore, J. Devita
9 Fra. Star, M. García

7ª carrera — 2000 m. — 15.55 Hs.
(Números blancos)
(Finaliza la doble especial)
1 Arín Darling, R. Martínez
2 Mata Cuatro, A. Sordo
3 Sil Ensueño, A. Barilari
4 Payaso, J. Devita
5 Eneche Noble, E. Ledesma
6 Veloz Medea, T. Ugalde
7 Al. Allughar, A. de los Santos
8 Adiós S. Lilac, O. Alonso

8ª carrera — 2000 m. — 16.45 Hs.
(Números colorados
1 Emperador, A. Salsamendi
2 Fra. Apt, S. Torrisi
3 Imponente, C. Santia
4 Fra. Nipper, E. Ledesma
5 Fra. Dusty, E. Améndola
6 Albion Beaument, M. Castro
7 Adiós Berckkley, E. Scorzo
8 Chúcaro Malón, N. Barletta
9 Francia Glance, R. De Andrea

9ª carrera — 2000 m. 17.35 Hs.
(Números naranja)
Pr. ESPECIAL DIARIO CRONICA
1 Francis Mimosa, M. Castro
2 Poncho Wood, J. Calvo
3 Fra. Coconut, A. Andreoli
4 Rey, R. Zitelli
5 V. Incahuasi, O. Centurión
6 Fra. Sentinel, A. Salsamendi
7 Poncho Rebelde, S. Cavallaro
8 Albion Vestaing, E. Ledesma
9 Adiós Allosa, D. Porfirio

Correo del Turf

DOS PORFIADOS (Ex Café Japonés). — Fue el clásico Comparación, que siempre se disputó sobre 2 00 metros. Entre otros cracks perdieron en esa prueba Old Man (1'04); Lombardo (1924) y Romántico (193.).

Homenaje de la Dirección de Hipódromos a la Primera Jockey

MEDALLA DE ORO A MARINA

Pocas horas después que Marina Lezcano al ganar con Patrón ingresaba a la categoría de Jockey, nosotros en CRONICA al hacer el correspondiente comentario sobre la extraordinaria conquista de la simpática y hábil muchacha, lo titulábamos "Parece cosa de mandinga". Con esa sola frase pretendíamos simbolizar la trascendencia de la hazaña, que con seguridad, a ningún hombre "adentrado" en el quehacer del turf, se le hubiese podido cruzar siquiera por su imaginación, apenas un par de años antes de cumplida. En ella interpretábamos a un criollo intentando explicarse, como una brujería el hasta ese momento insólito acontecimiento.

Pero cuán lejos de eso estaba el grato hecho. La hípica no podía permanecer ajena al devenir de los tiempos que fueron transformando en el mundo todos los tipos de actividad. En el turf poco a poco se fue haciendo cada vez más científica la cría de los pura sangre. La difícil profesión de la cuida, fue asimismo dejando de ser de la simpleza de los comienzos, donde el vareo, la ración, etcétera, le daba el mejor estado de un animal. Conforme transcurrieron los años, se fue transformando al adquirir los profesionales experiencia y progresar la ciencia. En muchos casos el solo hecho de ser pariente de un compositor, bastaba para iniciarse en la profesión e inclusive ello ocurría sin tener vocación de hacerlo y por el solo hecho de seguir la tradición. Parecidas consideraciones podrían hacerse con respecto a los jockeys, que se hacían a "los ponchazos".

Así fue como nuestro turf fue escalando posiciones, y al ubicarse entre los mejores del mundo, debió esforzarse para no perder contacto con el progreso y seguir tras de sus huellas. Se hacía obligatorio el crear escuelas para formar profesionales realmente capacitados, técnica y moralmente. Fue así como se fundaron las escuelas para aprendices y cuidadores, y desde ellas comenzaron a egresar jóvenes aspirantes.

Sería largo enumerarlos, así como los éxitos logrados por algunos de ellos. Pero todo esto estaba circunscripto a los varones, pues a nadie se le ocurría que una mujer cuidara y, por supuesto, mucho menos que corriese. Pero vino Suzana Davis y alguien tuvo la idea de permitir ingresar a la escuela de Aprendices a muchachas, y luego lo demás lo hicieron Alejandro Lhuillier y Juan Araya. Egresaron las primeras alumnas y salieron a correr. Aquí está el comienzo de Marina Lezcano, primera jockey mujer argentina, y a quien mañana la Dirección General de Hipódromos ha dispuesto distinguir.

A las 18.30, en Cerrito 1353, tendrá lugar un acto en el cual la hípica nacional le entregará un diploma y una medalla de oro, en celebración de haber conquistado las 60 victorias necesarias —ahora tiene 66— para ser jockey. Al mismo han sido invitados periodistas, profesionales, propietarios y altos funcionarios, y estamos seguros que la grey burrera en pleno, sin excepciones, estará a su lado acompañándola con su aplauso, en el momento que el coronel Laborda Ibarra le entregue a Marina los simpáticos recuerdos. Y estamos seguros también que ese gran cuidador que es don Juan Esteban Bianchi, que fue quien le tuvo fe y que es fundamental artífice de la hazaña.

Aquí el rostro de Marina Lezcano, primera mujer que en nuestro país se consagra jockey. La hípica la homenajea.

GUILLERMO BIANCHIMANO EN SUS BODAS DE ORO

Muchos de los protagonistas del turf nacional entroncan con aquellos que ya estaban dentro del "noble deporte de los reyes", cuando éste daba sus primeros pasos en el país. El fuego sagrado de los pura sangre ofrece un atractivo tal que quien se inicia en él difícilmente pueda salir, y es el caso de hombres que llevan dentro de él varias decenas de años.

Tal es el caso de Guillermo Bianchimano, que lleva cumplido ya dentro de la profesión nada menos que medio siglo. Emparentado con muchos profesionales, es hermano de Ramón Pedro y Juan Bianchimano y celebrará este fin de mes sus bodas de oro con la hípica.

Cuenta en la actualidad 62 años y su entusiasmo es el mismo que cuando a los 12 se iniciaba en el duro trajín. Así fue como transcurrió su vida, con triunfos y derrotas, con alegrías y sinsabores, pero como él dice bien alto, "con el gran orgullo de tener una foja limpia como ninguna". En todos esos 50 años, Bianchimano no sufrió la menor pena, ni siquiera un apercibimiento, transitando un camino áspero pero en forma limpia.

"De nada valen los triunfos si ellos son logrados de mala manera", nos dice. "Cuando retiro un pensionista triunfador del pesaje, duermo tranquilo. Y ese es mi mayor orgullo. De mi futuro puedo decir que lo espero con la misma fe de siempre. Me han prometido algunos dos años y con ellos pienso hacerme ver".

HIPODROMO DE LA PLATA

COMPETIDORES Y MONTAS PARA PASADO MAÑANA

1ª Carrera - A las 14.30
Pr. HULLA - 2100 metros
(Comienza la 1er. doble prefer.)
1 Marea Brava 57, E. Riso
2 Ripia 57, M. Forchetti
3 Choschillea 57, R. P. Rodríguez
4 Tocaima 54, C. García
5 Cubelina 57, R. Fernández
6 Tormenta Azul 57, M. Cañedo
7 Arruinadora 57, E. Tadei
8 Eresia 54, H. R. López
9 Castula 57, R. C. Ferreira
10 Luciérnaga 57, D. Cañete
11 Kay 54, D. Torrilla

2ª Carrera - A las 15.5
Pr. SIEMPRE - 1600 metros
(Finaliza la 1er. doble prefer.)
1 Spy Hero 56, M. Sandoval
2 Firmamento 56, C. de Jesús
3 Hoocu 56, X.X.
4 Condado 56, S. Mámoli
5 El Favorito 56, A. Juárez
6 Sir Patrick 56, R. Torancio
7 Rotherham 56, E. Rosales
8(Arameo 56, B. Aguilar
9(Chasqui 56, H. Tocci

3ª Carrera - A las 15.45
Pr. LA PERLA - 1400 metros
(Comienza 2ª doble preferencial)
1 Tilchera 57, A. Juárez
2 Qué Corte 57, W. Sequeira
3 Cumparsa 57, E. Tadei
4 Havazik 57, R. Torancio
5 Antiquísima 57, N. Dragisich
6 Saltima 57, A. Carrillo
7 Genevilla 54, A. Ascre
8 Chikota 54, X.X.
9 Get Rity 57, M. Cañedo
10 Ginga 54, G. Piera
11 Queen Severity 57, L. Triviño
12 Chastina 57, R. Fernández

4ª Carrera - A las 16.25
Pr. NIÑA BRUJA - 1600 metros
(Finaliza la 2ª doble preferencial)
1 Arre Legarda 56, O. Aguirre
2 Andrea Chica 56, R. Torancio
3 La Pistola 56, H. Prieto
4 Tallada 56, R. P. Rodríguez
5 Clamecy 56, C. De Jesús
6 Motilona 56, R. Fernández
7 Pasona 56, X.X
8 Cloe 56, X.X.
9 Anticuada Crest 56, M. Cañedo

5ª Carrera - A las 17.10
Premio FIRENZE - 1700 metros
(Com. 1er. doble pref. extra)
1 Solo Mío 57, I. Gauna
2 The Rock 57, C. García
3 Jenner 57, M. Barroso
4 Granadero 57, D. Cabral
5 Mechoacan 57, X.X.
6 Confucio 57, N. Dragisich
7 Helium 57, O. Ramírez
8 Get Money 57, X.X.
9 Estilista 57, O. Yedro
10 Viale 57, R. A. González
11 Fusilier 57, M. Sandoval
12 Spacer 57, X.X.
13 Floxald 57, A. Juárez
14 Descuido 57, L. Triviño
15 Andros 57, O. Mansilla
16 Qué Tarro 57, E. Riso
17 Korrigan 57, M. Cañedo
18 Kamaran 57, N. Palavecino

6ª Carrera - A las 17.50
Premio ESPADON - 1100 metros
(Finaliza 1er. doble pref. extra)
1 Deminente 57, W. Sequeira
2 Saltincielo 57, B. Aguilar
3(So Much 57, C. Agüero
4(Floc 54, R. Ballacomo
5 Bark 52, J. Ortiz
6 Apuntado 57, R. Sosa
7 Infante 54, C. García
8 Jazminillo 57, H. Perazzo
9 Cuasimoro 54, X.X
10 Rostti 57, J. Periale
11 Romántico Vit 55, R. C. Ferreira

7ª Carrera - A las 18.35
Pr. WALINA - 1600 Mts.
(Comienza la 2ª doble pref. extra)
1 India Azul 57, J. Gutiérrez
2 Señora Rosa 57, X.X.
3 Luz China 57, R. Fernández
4 Leonaesqui 57, H. Tocci
5 New Motion 57, I. Calistro
6 Brialinda 57, M. Sandoval
7 Adicora 57, A. Martínez
8 Tu Sei 57, M. Forchetti
9 Pupet 57, N. Vismara
10 Una Joya 57, S. Mámoli
11(Upata 57, L. Triviño
12(Whaler 57, A. Carrillo
13 Arre Pintona 57, C. Flores
14 Ceficlara 57, I. Desvard
15 New Vit 57, H. Guias
16 La Haitiano 57, E. Riso
17 Mi Luna 57, X.X.
18 Pasionella 57, X.X.

8ª Carrera - A las 19.20
Pr. ESPECIAL MACON - 2000 Mts.
(Finaliza la 2ª doble pref. extra)
1 Meu Bem 60, M. González
2 Reticente 50½, B. Aguilar
3 Tigris 56½, I. Gorráis
4 Macho Crest 53½, X.X.
5 Mister Fielid 51, E. Brown
6 Haarlen 55, H. Tocci
7 Cabul Cerezo 52½, L. Triviño
8 Fumay 54½, M. Cañedo
9 Merino 52, I. Desvard
10 Miss Rita 49½, W. Sequeira
11 Arregabit 54½, R. Zapata
12 Niello 52, R. Fernández
13 Manicero 51, R. Alonso
14 Preferente 54, M. Gómez
15 Con Torno 51½, E. Rosales
16 Condensador 50, X.X

9ª Carrera - A las 20.10
Pr. MARON - 1400 Mts.
(Comienza la 3ª doble pref. extra)
1 Arbol Tercero 57, J. Montes
2 Sagain Rolf 57, O. González
3 Buzos 57, A. Juárez
4 Cavally 57, M. Barroso
5 Palo 57, A. Ascre
6 Poco 57, M. Cañedo
7 Instalado 57, O. Aguirre
8 Gray Dancer 57, X.X.
9 Suez 54, M. Sandoval
10 Bambú 57, R. Herrera
11 Cablegrama 57, C. Bertoldi
12 Marziale 54, H. Rala
13 Wondering 57, E. Tadei
14 Aristo Fred 57, R. Wilches
15 Vino Mejor 55, A. Perreras
16 Marginado 57, R. Buonocuore
17 Valeroso 57, R. C. Ferreira

10ª Carrera - A las 21
Pr. VITELIO - 1300 Mts.
(Finaliza la 3ª doble pref. extra)
1 Quibal 56, D. Cabral
2 El Rito 56, M. Forchetti
3 Boom Melody 56, C. García
4 Tordo Horacio 56, A. Sandoval
5 Waimi 56, J. Gutiérrez
6 Ginsel 56, X.X.
7 El Visir 56, M. Cañedo
8 Pillinaso 56, D. Veron
9 Pasmao 56, H. Tocci
10 Redman 56, M. Valdez
11 Naughty Guay 56, L. Triviño
12 Rugby 56, H. Prieto
13(Marabel 56, N. Vismara
14(Con Mauro 56, C. Agüero
15 Don Chirlo 56, E. Riso
16 Chopi 56, A. D'Aponte
17 Doménico 56, E. Rosales
18 Glorieux 56, O. Aguirre

TOMBOLA

1º	072	11º	709
2º	492	12º	545
3º	906	13º	204
4º	040	14º	265
5º	720	15º	225
6º	128	16º	207
7º	647	17º	533
8º	534	18º	193
9º	366	19º	251
10º	402	20º	301

CORDOBA

1º	$ 6.000.000	1333
2º	" 500.000	8431
3º	" 100.000	18424
4º	" 75.000	24192
5º	" 50.000	16011
6º	" 20.000	2723
7º	" 20.000	28979
8º	" 20.000	32775
9º	" 20.000	33119
10º	" 20.000	34386

QUINIELA

1º	131	11º	273
2º	478	12º	718
3º	135	13º	854
4º	193	14º	532
5º	570	15º	153
6º	661	16º	449
7º	343	17º	194
8º	406	18º	796
9º	151	19º	017
10º	633	20º	744

MIENTRAS GIRA EL GLOBO

HOY: QUIN. NAC. - 20 PREMIOS - A LAS 21.30 HS.

Atrasados a la grande

Centena	Decena	Unidad
7	6	4
41 s.	34 s.	28 s.

Demorados a los premios

66	04	60
21 s.	21 s.	17 s.

Ultimas 14 grandes

350	095
682	289
088	918
257	548
152	063
159	985
099	131

FAVORITOS:
A la grande
31
A los premios
03

Tres cifras atrasadas a los premios
Centena 4
Decena 0
Unidad 3

Ambos demorados a la grande
19 17 40

El dato de CRONICA
05 64

HOY: SALTA - 10 PREMIOS - A LAS 21.30 HORAS

Atrasados a la grande

Centena	Decena	Unidad
5	1	7
43 s.	26 s.	33 s.

Demorados a los premios

21	73	72
58 s.	47 s.	46 s.

Ultimas 14 grandes

8.842	34.233
31.075	43.224
1.755	13.736
14.003	33.042
5.241	7.380
7.938	23.788
21.768	18.075

FAVORITOS:
A la grande
17
A los premios
43

Tres cifras atrasadas a los premios
Centena 4
Decena 4
Unidad 3

Demorados a la grande en todas
92 56 34

El dato de CRONICA
36 31

HIPODROMO DE PALERMO

COMPETIDORES Y MONTAS PARA EL DOMINGO

1ª Carrera - A las 12.30
Premio VIN VIN — 1600 metros
(Comienza la triple)
1 Pamp[illegible] 57, E. [illegible]
2 Muragema 57, R. [illegible]
3 B. Yan[illegible] 57, E. Hilarrache
4 Ad[illegible] Crest [illegible] M. Lezcano
5 La Notte 57, V. Sabin
6 Maneada 57, F. Gaitán
7 Vanveja 57, R. Zalazar
8 Rascolita 57, M. B[illegible]
9 Sata Gaucha 57, P. Sa[illegible]
10 Costa Brava 57, C. Pezoa
11 Se Puso 57, G. Rizz[illegible]
12 Paqueta 57, R. C. Ferreira
13 Revah 57, R. Bayard
14 Linly 57, J. Valdivieso

2ª Carrera - A las 13.5
Premio INCASICO — 1100 Mts.
(Continúa la triple)
1 Bon[illegible]ente 53, C. Pezoa
2 Ele[illegible] 57, H. Costantino
3 B[illegible] Time 53, R. Bayardi
4 Fo[illegible]eo 57, E. Liceri
5 Esteban 53, R. Almiron
6 Vuelve 55½, V. Sanguinetti

3ª Carrera - A las 13.45
Premio GABIN — 1600 metros
(Termina la triple)
1 Empire Melody 57, M. G[illegible]
2 Ru[illegible] 57, R. D[illegible]
3 Soitan 55, M. Esc[illegible]
4 E. Marcado 57, S. Barletta
5 Espionaje 57, O. Cosenza
6 Cibie 57, F. Gaitán
7 [illegible]an 57, R. Almiron
8 Morán 57, M. Lezcano
9 El Entrevero 57, J. Valdivieso
10 Snow Grey 57, P. Sahagián
11 Sitting Bull 57, J. Torres

4ª Carrera - A las 14.30
Premio SOBOLD — 1800 metros
(Comienza la doble especial)
1 Dorlita 56, O. Cosenza
2 B. Campeona 56, P. Sahagián
3 Gran Pesa 56, I. Breton
4 Asian Love 56, C. Pezoa
5 Volante 56, V. Sanguinetti
6 Olympic Sp[illegible] 56, R. Galloso
7 Rajadora 56, J. Valdivieso
8 Baquea 56, F. Olguín

5ª Carrera - A las 15.15
Pr. MAKE MONEY — 1000 Mts.
(Termina la doble especial)
1 Cimbia 56, R. C. Ferreira
2 Cansala 56, M. Reinoso
3 Silent Night 56, A. García
4 G. B[illegible] 56, J. Valdivieso
5 Indian Bianca 56, F. Gaitán
6 Vassy 56, O. Cosenza
7 Silf.de 56, N. Mezzotero
8 Reencarnación 56, A. Ferreras
9 Helvecia 56, M. Lezcano
10 Doña Pupa 56, C. Ramírez
11 Gevera 56, S. Barletta
12 Gran Reserva 56, V. Sabin
13 Secrevit 56, H. Santos
14 Esgaurde 56, N. Hernández

6ª Carrera - A las 16
Premio PALERMO — 1600 mts.
1 Con Sid 60½, I. Gorráis
2 Contador 52½, V. Sanguinetti
3 Sorrell's Sun 52½, O. Tevez
4 Picotín 59½, P. Palmieri
5 Incásico 60½, V. Sabin
6 El V[illegible] 60½, O. Nardi

7ª Carrera - A las 16.45
Premio PALERMO — 1600 Mts.
(Comienza la 2ª doble especial)
1 Sab dora 56, O. Mansilla
2 The Princess 56, J. Torres
3 Bliss 56, R. Laitan
4 Qué Problema 56, M. Lezcano
5 More Sun 56, O. Domínguez
6 Borella 56, O. Tévez
7 Talonera 56, O. Zapata
8 A rada Bluff 56, P. Sahagián
9 Con plega 56, A. Gaitán
10 Capricorniana 56, A. Pauleau
11 Cala Bons 56, R. Tavella
12 Ampar 56, J. Ubalton
13 Proclama 56, X.X.
14 Sin Pecar 56, R. Bayardi
15 Cavalieca 56, R. Galloso
16 La Finzada 56, E. Liceri
17 Park Ball 56, H. Costantino
18 Andamarca 56, R. Sosa
19 Fortune 56, J. Valdivieso

8ª Carrera - A las 17.35
Premio SNOW CAP — 1600 Mts.
(Termina la 2ª doble especial)
1 Rico Vit 57, A. Sandoval
2 High Speed 57, P. Palmieri
3 B. Altanero 57, R. C. González
4 Dinar 57, A. Sánchez
5 Fernet 57, J. Valdivieso
6 F. Milagrito 57, A. Centurión
7 Byrne 57, O. Tevez
8 Fluorescente 57, M. Bertorini
9 Isidro 57, N. M. de Oca
10 Paponasso 57, M. Lezcano
11 Alto Cedro 57, R. Ricoy
12 Tantón 57, J. Iglesias

9ª Carrera - A las 18.25
Pr. EL CHAMICAL — 1100 Mts.
(Comienza la doble final)
1 Bellwood 55, H. Costantino
2 Welsh Melody 57, J. Valdivieso
3 Senegal 57, R. C. Ferreira
4 Castellaro 57, E. Hilarrachea
5 W. of Honor 57, R. Encinas
6 Merengue 57, J. Repiso
7 Love Secret 57, O. Zapata
8 Vilisman 57, R. Gaitán
9 Al Ataque 57, M. Barroso
10 Jorgito Play 57, C. Pezoa
11 Albrion 57, H. Santos
12 Chac 57, H. Mackinze
13 Mahamongkut 57, J. Torres
14 Chercan 57, R. Galloso
15 Bebon 57, A. García
16 Memorial 57, A. Etchart
17 Con Aprole 57, F. Pedrozo
18 Ever Melody 57, R. Tavella

10ª Carrera - A las 19.15
Premio TORRONTES — 1800 Mts.
(Termina doble final)
1 Pulposo 56, J. Calderón
2 Lemon Tree 56, R. Sosa
3 Bajo Grande 56, L. Angulo
4 Cromagnon 56, A. Etchart
5 Fox Tale 56, E. Hilarrachea
6 Chip 56, R. C. Ferreira
7 Papo Honey 56, O. Zapata
8 Sir Carl 56, R. Desvard
9 Tantán 56, J. Repiso
10 Soplon 56, E. Tadei
11 Iakel 56, E. Liceri
12 Scandal 56, C. Pezoa
13 Aberrojo 56, G. Pereyra
14 Dan Glacier 56, J. Periale
15 Macaon 56, W. Marcovecchio
16 Henricus 56, M. Lezcano
17 Timpalo 56, M. Saratt

Haras LAS ORTIGAS

Venderá HOY hijos de

UTOPICO
MASTER BOLD
GREAT HOST
SNOW FESTIVAL
VITELIO
SAMOS III

Adolfo Bullrich y Cía. Ltda.

Justa y lógica alegría de dos triunfadores: la siempre celebrada Ramona Galarza y Tárrago Ros, en doce temas

Voces del Litoral con Ramona y Cía.

Numerosos representantes de la prensa especializada asistieron anoche a la presentación oficial del LP "Los grandes del Litoral", grabado por Ramona Galarza y Tárrago Ros, donde a través de 12 canciones, sintetizan la raíz y la esencia de la música correntina. Entrevistada por CRONICA, "la novia del Paraná" como se la califica a esta excepcional intérprete, manifestó que este era su álbum Nº 28 y que por primera vez grabó los temas "La llorona", "Siete higueras" y "Sargento Cabral", que no estaban en su repertorio. **"Para mí esta unión es muy importante —dijo— pues Tárrago me apoyó muchísimo y a través de ello hemos logrado un disco puro y auténtico. Junto con él, Fernando López, José Bello y Carlos García se logró una excelente selección. Y también quiero destacar la labor que cumplió García en la mezcla y compaginación en el plano de las voces".**

El conjunto de Tárrago Ros está integrado por Andrés Cañete (acordeón), quien es miembro desde hace 19 años, Miguel Zalazar Fernández (contrabajo), Julio Gutiérrez (primera guitarra y voz) y Oscar Ríos (guitarra y voz). Este es su LP Nº 24. Con respecto a la grabación, el intérprete explicó que es una gran satisfacción el hecho de haber concretado un disco con Ramona Galarza, **"porque provengo de los montes y sé que para la paisanada es un orgullo, un galardón, que un hombre de la tierra haya logrado la unión musical con "La novia del Paraná".**

Entre los presentes se encontraba Marcelo Simon, quien dirigiéndose a los invitados, destacó la presencia de los compositores Osvaldo Sosa Cordero y Edgar Romero Maciel. El destacado folklorista Sosa Cordero, ante la pregunta sobre el significado de este LP, dijo:

—Me sugiere una sola cosa: Corrientes. La mesopotamia a través de la música

LUIS POLITTI DESDE MEXICO

MEXICO, 22 (ANSA). — Luis Politti, quien se encuentra trabajando en esta ciudad desde hace tres meses, manifestó sus deseos de incursionar en el cine local, al que considera muy evolucionado si se tienen en cuenta las producciones que se realizaban apenas hace cinco años. Las declaraciones de este actor argentino fueron registradas por el diario "El Heraldo de México".

Luis Politti trabajó en su país en películas de gran repercusión internacional, como "La tregua", de Sergio Renán y "La Raulito", de Lautaro Murúa, además de "Los gauchos judíos" y "No toquen a la nena", ambas de Jusid, entre muchas

"MARIONETS" EN EL COMICO

A partir de este fin de semana, el teatro Cómico presentará todos los sábados, domingos y feriados a "Marionets" en "América Nueva presenta a Pedro y el Lobo", un espectáculo de Sergio Prokofiev. Esta inusitada obra para grandes y chicos cuenta con la intervención de muñecos de tamaño natural y con música ejecutada por la Banda Sinfónica Municipal. Las funciones comienzan a las 16

Se trata de una verdadera experiencia teatral en la que se combinan varios géneros para obtener como resultado algo absolutamente inédito hasta el momento.

Adriano Celentano Llega Ahora, Pero en Celuloide

A último momento se anuncian nuevos estrenos para la presente semana con filmes para todos los gustos y de los más variados géneros. Hoy en las salas de los cines Ambassador y América se anticipa la exhibición de "Yuppi Du", una comedia musical que tiene como protagonista a Adriano Celentano, quien también tuvo a su cargo la dirección y producción de la película. Completan su elenco, entre muchos otros, la bella actriz inglesa Charlotte Rampling y los italianos Claudia Mori, Lino Toffolo, Gino Santercole, Memo Dittargo, Sonia Viviani y John Lee

Los autores del libro son Miki Del Prete y Alberto Silvestri, en colaboración con Celentano. La crítica europea consagró este filme "por la belleza de sus imágenes, por su música vibrante, eufórica y emocionante". Se pone de relieve además su humor constante en una narración chispeante y picaresca que responde fundamentalmente a las características de un género tan complejo como el musical.

Esta es la primera oportunidad en que Adriano Celentano incursiona de manera tan completa en el apasionante juego cinematográfico. A partir de esa fascinante experiencia intentará en un futuro próximo dirigir nuevos temas con la participación de destacadísimas figuras. La película viene precedida de elogiosos comentarios por parte de la crítica especializada.

El director de la fotografía es Alfio Contini y el vestuario pertenece a Elena Mannini. El autor de la adaptación es Detto Mapiano. "Yuppi Du" es uno de los estrenos más importantes anunciados para la fecha dentro de la variada cartelera cinematográfica porteña.

SAURA, ALLA POR 1967

Desde hoy vuelve a estar en pantalla en la sala auditorio Kraft el filme de origen español "Peppermint frappe", del afamado realizador Carlos Saura. "Peppermint frappe", que en el momento de su estreno en 1967 obró como muestra clarificatoria de las metas y virtudes de Saura, hace resaltar su obra, en comparación, justamente ahora que se estrena su nueva realización, "Cría cuervos", que precisamente hoy conocerá el concenso popular y de crítica. En la reposición que nos ocupa, donde se pone de relieve el esteticismo de Saura, actúa el gran actor español José Luis López Vázquez, junto a Geraldine Chaplin, esposa en la vida real del director. El tema es del gran escritor Rafael Azcona y la fotografía del afamado Luis Cuadrado.

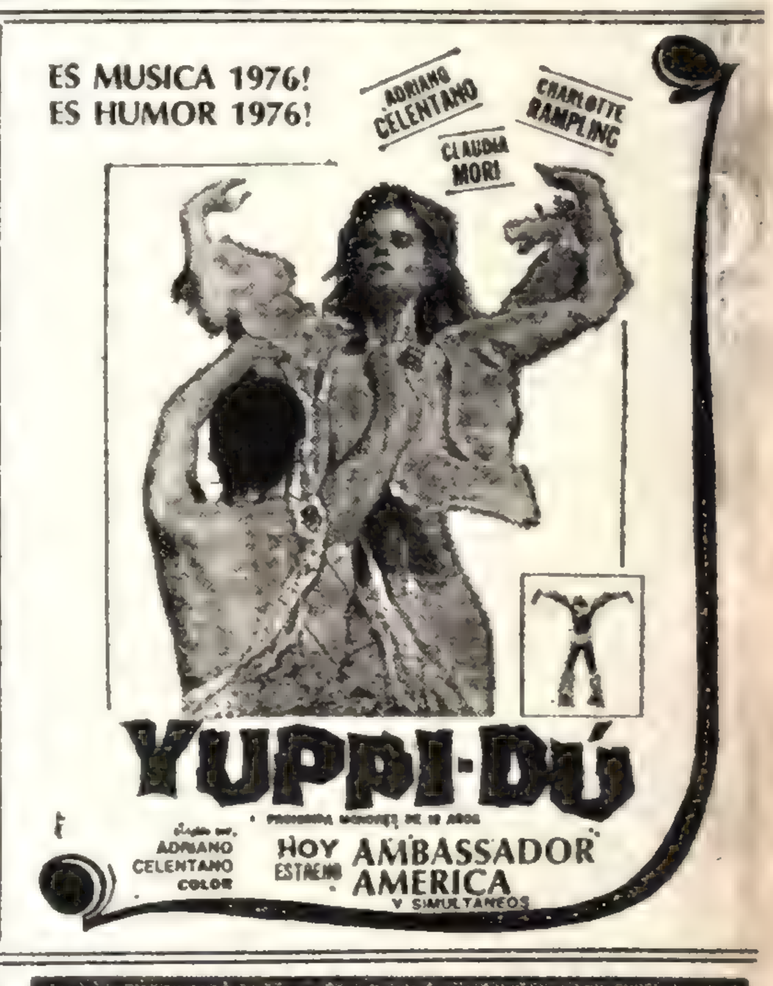

AVISOS AGRUPADOS

Liniers - Oro $ 130.000 (F) Plata
De Lunes a Viernes de 9 a 19 hs. - RIVADAVIA 10857

ORO $ 130.000 (F) Plata de 9 a 19 hs.
MATADEROS — JUAN B. ALBERDI 7016
Sáb. de 9 a 12

COMPRO ORO $ 1.300 (F)
LINIERS: Carhué 48 (A 20 Mts. Rivadavia 11400)
MORON: 9 de Julio 165 Local 102 Galería Ocean
CENTRO: Suipacha 474 Local 22 (Lado escalera) C/P

COLCHONES
Ofertas imposibles
1 plaza a $ 2.290
2 plazas a $ 3.690
Todas las marcas ventas por mayor y menor
CANGALLO 2571 — Capital

RULEMANES COMPRO
Mariano Acosta 149
AVELLANEDA
201-5470 C/P

COMPRO RULEMANES
NUEVOS Y USADOS
571 - 7002 C/P

PREFABRICADAS
Pieza y cocina material cementado. Contado total m|n 1.990.000 (Pesos Ley) 19.900.
Rivadavia 12922 - 653-5816

EMPRESA CONSTRUCTORA
Necesita
OFICIALES ALBAÑILES Y AYUDANTES
Presentarse con libreta fondo desempleo en:
AV. SANTA FE 4860 — CAPITAL

COLOCADORES DE MOSAICOS
Presentarse con docs. en Gaboto 1267 - Dock Sud de 7 a 18 hs.

DINERO EFECTIVO
Empleados - Obreros - Propietarios
Sarmiento 1249, Loc. 29, 35-9567

RULEMANES
Nuevos y usados - Pago más
Teléfono: 50-0918

OFICIAL ALBAÑIL
CARPINTERO HORMIGON y PEONES
con libreta de trabajo
RUIZ DE LOS LLANOS 843

TELEVISORES
Heladeras fabrica vde. oport desde $ 80° Crédito 30 meses Sin anticipo, sola firma
Av. San Martín 3037 - Capital

COLCHONES
Colchón Poliester con Funda
1 PLAZA ..... $ 2390
2 PLAZAS ..... $ 2990
PEDRO GOYENA 478, Tel. 923-7485

AVISOS PROFESIONALES

VENEREAS - SIFILIS
Piel - Urología - Dr. C. de Santis
Méd. Lunes a sábado 14-21 hs
CORRIENTES 1327 - P. 3º - 11 (2º ascensor) 40-7774

ENFERMEDADES
GLANDULARES Y VEJEZ
Dr. O. A. Cortondo (Med.) 8-21 n
Saavedra 22, 47-3388 - Plaza Once

VENEREAS - GLANDULARES
SIFILIS - PIEL - UROLOGIA
Dr. ISMAEL LIASCOVICH-Médico
Amb. sexos. Diartam. Sáb. y Domingos todo el día.
VIAMONTE 776, 4º P. "7"
392-8145|0757.3872|7353

VENEREAS
SIFILIS - URINARIAS - PIEL
Dr. O. RIZZIO. Médico. 49-1525
Todos los días 9 a 12 y 15 a 20.30
Bmé Mitre 2105, 1º A (Congreso)

Dr. CORTONDO (Médico)
ENFERMEDADES VENEREAS
PIEL. LUES. De 8 a 12 y 15 a 20
Saavedra 22, PZA. ONCE - 48-0401

DESPIDOS
CAPITAL Y PROVINCIA
DR. VOLANTE
LAVALLE 1569, 5º 513, CAPITAL
y FRENCH 12 Of. 101 esq. Mitre
Avellaneda, 45-3561, 201-6445

NUESTRAS RECEPTORIAS
ONCE PUBLICIDAD: Rivadavia 2219. Local 2. 45-1375.
PATERNAL: Añasco 2488. 59-5885.
ALBERDI (RADEMAR): Alberti 349/Belgrano 2426. Loc. 4.
FLORES: Gral. Artigas 92. 612-7846. Loc. 20.
BARRACAS: Montes de Oca 890. 21-1096.
CENTRO: Florida 890. 32-2486.

Lauros de Lata

Los periodistas votaron así: "Gran concha de lata" a la peor de las peores, a "Dedicato a una stella", de Cozzi, italiana; "Concha de lata", al peor largometraje, a "Sola", argentina; "Premio de lata", a la peor actriz, a Graciela Borges por "Sola"; a la peor actuación de actor, a Patxi Andion, por "Libertad provisional", de España; igual concepto mereció su director, Roberto Bodegas, también de España; "Premio de lata", al peor guión, en igualdad de sufragios, a "Sola" y a la película italiana; "Lata del Cantábrico", al peor largometraje de habla española, a "Libertad provisional", de España. Por su parte, los empresarios de cine concedieron la denominada "Entrada de oro" a la película de mayor comercialidad

¿Un rasgo de buen humor? ¿Acaso un castigo a la poca calidad en general de las películas participantes? ¿O una valoración real que alcanzó —curiosamente— a tres países: España, no obstante ser vencedor, a Italia, de tan buen cine y a la Argentina.

Los Rusos Ganaron en San Sebastián

SAN SEBASTIAN, 22 (EFE). — Concluyó la 24ª edición del Festival Internacional de Cine, que desde el comienzo se tornó problemático y accidentado. Los sucesos del día 8 en la localidad vasca de Fuenterrabía en los que perdió la vida el joven Jesús María Zabala por disparos de la guardia civil, desarticularon la armonía y causaron un clima de violencia. El comité de organización luchó denodadamente por reencauzarlo, pero no pudo evitar agresiones verbales y físicas que sufrieron incluso los miembros del jurado, que presidió la actriz mexicana Dolores del Río. Un festival que no fue bueno, pero al que asistieron películas seleccionadas entre 170 que se vieron previamente, habla también de la poca importancia que se le da al certamen, a menos que el mundo esta atravesando una crisis de calidad.

♦ LOS PREMIOS

La película rusa **"Los gitanos van al cielo"** ganó la gran Concha de Oro, lo mismo que el corto yugoslavo **"Oberture 2012"**. Premio especial del jurado al filme australiano **"Cadie"**, lo mismo que a la actriz de la película, **Helen Morse**, a la mejor interpretación femenina. Mejor actor resultó **Zdzislav Kozien** del filme **"Skazany"**. Concha de Plata al filme alemán **"Opiniones de un payaso"**, de Jasny. "Perla del Cantábrico" a la mejor película de habla española a **"Libertad provisional"**, de Roberto Bodegas, española. El jurado hizo mención especial de la realización yugoslava **"Atentat U Sarageva"**, de Bulajic, por su espectacularidad y por haber logrado la colaboración de varios países. "Concha de Plata" a la película francesa **"Cousin, cousine"**, de Tachellá.

♦ LOS ESCRITORES

El jurado del Círculo de Escritores de Cine, por su parte, acordó por mayoría conceder su distinción máxima al mejor guión, al filme alemán **"Opiniones de un payaso"** (Alemania del Este). Sin embargo, hicieron constar por unanimidad la baja calidad de las películas presentadas a concurso. Es de destacar el premio de la Oficina Católica Internacional a la película checa **"Un lugar retirado cerca del bosque"**, de Jiri Menzel, explicando la decisión con un emotivo mensaje.

El mismo jurado llamó a la reflexión, por sus bellos elementos, sobre la película germana "Opiniones de un payaso", que logra asila mayor cantidad de distinciones.

♦ UN DESMENTIDO

El director del certamen desmintió la noticia de que el año próximo el festival se celebraría en una ciudad de la costa mediterránea. Un rumor aseguraba que San Sebastián iba a ser trasladado a Marbella o Benidorm, por considerar a San Sebastián "una ciudad demasiado conflictiva". Quienes rechazan de plano la idea son los habitantes de San Sebastián, como así también el director general del cine español.

"INVASION" ARGENTINA MUSICAL AL URUGUAY

MONTEVIDEO, 22 (ANSA). — Un diario montevideano anunciaba hace algunos días una "invasión" musical argentina a los melómanos locales. Se trataba del director Simón Blech, el pianista Miguel Angel Estrella y la "Camerata Bariloche". En el espacio de pocos días, efectivamente, estos brillantes aportes musicales argentinos a la temporada montevideana pudieron ser apreciados por el público y la crítica. Blech dirigió a la Ossodre en un programa integrado por obras de Weber, Beethoven, Stravinsky y José María Castro. Miguel Angel Estrella, en la misma sesión, fue estupendo solista del Concierto nº 3 para piano y orquesta de Beethoven. Y la "Camerata Bariloche" ofreció en el Teatro Solís un concerto de alto nivel con obras de Bach, Corelli, Vivaldi, Zorzi y Britten. Público y crítica aplaudieron entusiastas esta grata invasión musical. Los conciertos fueron auspiciados por la embajada argentina en Montevideo.

♦ UN "DULCE" EXITO

MONTEVIDEO, 22 (ANSA). — La versión argentina de "Dulce pájaro de juventud", traducida y adaptada por Manuel Barbera y Augusto Ravé, dirigida por Juan José Bertonasco e interpretada por Eva Dongé, Atilio Martinelli, Estela Vidal, Eduardo Amaro, Jorge Marrale y Alejandro Masey, se representa desde hace algunos días con todo éxito en el teatro "Nuevo Stella" de Montevideo. Se ha elogiado en los comentarios la labor de Eva Dongé, que expresa notablemente el difícil personaje femenino de la obra y también se subraya el valor de la puesta, señalando que Bertonasco tiene en su haber notables realizaciones escénicas, entre las que se menciona "Seis personajes en busca de autor", "Black Comedy", "El amante complaciente" y "Un espíritu burlón".

Como queda dicho, la prensa no fue la única en apoyarlos, el público también se vuelca masivamente...

"INDIO" PIENSA SER LIBRE

MEXICO, 22 (EFE). — El controvertido actor y director del cine mexicano, Emilio "Indio" Fernández, que se encuentra preso por homicidio, confía en que pronto obtendrá su libertad, pues piensa que al final se comprobará que actuó en defensa propia.

El "Indio" Fernández señaló que "se ha **retrasado un poco la fecha en que yo debería quedar libre, pero como soy inocente, confío en que se se me hará justicia".**

Hace algunos meses el "Indio" fue acusado de homicidio al ultimar a tiros a un campesino, durante el rodaje de una película que él dirigía.

El actor dijo que en la prisión se le ha dado un trato excelente, y que su estado de ánimo es magnífico **"y no podría ser de otra forma, porque cuando uno sabe que tiene la razón, no tiene motivos para estar inquieto o inseguro"**, subrayó.

Por su parte, el licenciado encargado de su defensa, informó que ya está por cerrarse el procedimiento, y que solo faltan algunas diligencias

GRAN PREMIO DEL JURADO Festival de CANNES 1976

Una Selección de TRANSEUROPA FILMS

Cría cuervos...

Prohibida menores 18 años

con las niñas Ana Torrent, Conchi Perez, Maite Sánchez

Geraldine Chaplin Hector Alterio Mónica Randall

Guión y dirección: CARLOS SAURA

Color

HOY ESTRENO OPERA • GRAND SPLENDID

Av. Santa Fe 1860

OPERA (Mar del Plata)

Julio Marbiz, Eduardo Avila y un Susto...

TUCUMAN, 22 (De nuestro corresponsal). — En momentos en que se dirigía desde Buenos Aires a esta ciudad para actuar en una serie de espectáculos, sufrió un accidente automovilístico el folklorista santiagueño Eduardo Avila y el conductor de "Argentinísima", Julio Márbiz. A pesar de que ambos debieron ser hospitalizados, sus heridas no son de consideración. Fueron atendidos prestamente por los facultativos y guardarán reposo por unos días.

El accidente se produjo en la ruta nacional Nº 9, en la cercanía de la localidad de Los Puestos, a 40 kilómetros de Tucumán. El automóvil Peugeot en el que viajaban chocó, desde atrás, a un camión sin luces que marchaba por la carretera

En un primer momento se temió lo peor. Las primeras informaciones recibidas en esta capital detallaban el accidente y mencionaban que los dos prestigiosos artistas habían sufrido gravísimas heridas. Afortunadamente, pocas horas después —y a través de una comunicación que Márbiz mantuvo con su hermana— se supo que todo no había sido más que un mayúsculo susto.

Un film de CLAUDE CHABROL

"EL JUEGO DEL PLACER" estimula el amor... o lo destruye?

PROHIBIDA MENORES 18 AÑOS

HOY estreno MONUMENTAL • SANTA FE • LORENA

LAVALLE 780 SANTA FE 1947 CORRIENTES 1551

AUTOCINE BUENOS AIRES • GRAN MAR (Mar del Plata)

Laureada en Europa AHORA ADMIRADA EN ARGENTINA!

183.521 ESPECTADORES EN SU PRIMER SEMANA!

Intrigante juego de escondidas entre mayores: sólo en el "piedra libre" final descubre la verdad sobre sus extraños personajes.

PREMIO A LA MEJOR DIRECCION LEOPOLDO TORRE NILSSON en el Festival de las Naciones (Taormina)

MBC presenta MARILINA ROSS JUAN JOSE CAMERO

PIEDRA LIBRE

PROHIBIDA MENORES 18 AÑOS EASTMANCOLOR

un film de LEOPOLDO TORRE NILSSON con LUISINA BRANDO y MECHA ORTIZ

2ª semana TRIUNFAL! GRAN REX-CALLAO

CORRIENTES 857 CALLAO 27

Gran Norte Autocine Panamericano

RIVERA INDARTE - NUEVO BELGRANO - CONSTITUCION - EL PLATA

ALVAREZ THOMAS - PALACIO DEL CINE - 25 DE MAYO

MARTIN FIERRO (Ciudadela) - SAN ISIDRO (San Isidro) - MITRE (Avellaneda)

SARMIENTO (Lanús) - ESPAÑOL (Lomas de Zamora) - SARANDI (Sarandi)

REX (Florencio Varela) - REX (Berazategui) - MORENO (San Martin)

MODERNO (Quilmes)

MAYO (Córdoba) - GRAN REX (Rosario) - OCEAN REX (Mar del Plata)

GRAN REX (Mendoza) - COLON (Santa Fe)

CRONICA EDICION DE LA MAÑANA (Registro de la Propiedad Intelectual N 1.333.805). Direccion, Redaccion, Administracion y Talleres: Azcuénaga y Garay. Tel. 30-0181/82/83/84 - 30-7811/12/13. Publicidad: Viamonte 1328 primer piso, Capital Federal. Director de las ediciones matutinas: Américo Barrios

LA PRIMAVERA TRAJO EL AMOR A LA FARANDULA

Los que se adelantaron en abrir el fuego de la primavera fueron **Leonardo Simons y Alicia Gorbato.** El invierno se hizo el sonso cuando la semana pasada entraron al Registro Civil de Las Heras y Ocampo, y el sábado en el templo de Sucre y Conde. Dijeron un par de "sí" que tenían el envión de dos años de noviazgo, y con eso solo adelantaron la llegada de la primavera. Por supuesto, tienen la seguridad de que esa estación, a la que todos coinciden en llamar "la estación del amor", continuará por el resto de sus vidas aunque llueva o truene del corazón para afuera.

Y en este sentido, desde ya tienen la oportunidad de pasar por todos los climas. Es que la "luna de miel" que ya iniciamos abarca toda Europa, parte de Asia y los Estados Unidos. Y en dos meses pueden pasar muchas cosas. Por ejemplo, que de paso por París, encarguen un bebé.

Jorge Martínez y María Cristina "Titi" Rodríguez dejan que la primavera gane unos días. Exactamente, ocho. Porque se casan el 29, cuando el sol, un poco más confianzudo, les permita escaparse unos 15 días a alguna playa solitaria.

El noviazgo de la mannequín y el galán empezó hace muy poco. Apenas tres meses alcanzaron para transformar en inminente matrimonio aquella amistad que empezó hace diez años y que (como todas las amistades) tuvo varios períodos de "receso". Pero el destino no se deja convencer por los distanciamientos que impone el trabajo, las circunstancias en general. Hoy, **Jorge Martínez y María Cristina Rodríguez** se solazan en anunciar la próxima boda, que cuenta con una garantía de continuidad: la cara que ponen cuando se miran.

Y si es por caras, son muchas más las que llaman la atención. Por ejemplo, las de **Diana Maggi y Juan Carlos Dual.** Ellos hablan siempre de trabajo "que ésto, que aquello... que el entusiasmo por tal proyecto, que el éxito de tal pieza". Pero esta vez, cambiaron de tema: sí, el matrimonio vuelve a aparecer en primer plano.

La compra de una casa en Núñez ya es un hecho y cuando ya esté lista para que puedan instalarse, pasarán primero (apenas unos minutos) por el registro civil. Claro que todavía no han fijado la fecha. A ellos, probablemente, se les escape la primavera de las manos. Pero el verano nunca fue contraindicado para los que se quieren. De modo que, por ahora, tachan días en el almanaque.

En la misma situación está **Mariquita Valenzuela.** Primero anunció su boda con **"Pichuli"** (es decir, el periodista deportivo **Juan Carlos Mendizábal**) para el 8 de julio pasado... pero se dieron un placito más. Quizá para que se cumpliera el año de noviazgo, iniciado en Mar del Plata el verano pasado, según primiciamos en estas páginas. La cuestión es que días más, días menos, el "sí" de esta pareja se presenta como cosa segura, por más que alguna que otra peleita les matice la existencia.

Pero esta primavera pletórica de casamientos y anuncios, no se conforma con esto. Quedan en el tintero **Santiago Bal y Silvia Pérez**, dos que no piensan en el almanaque porque seguramente se casarán sin saber siquiera qué día es. El entusiasmo superó todos los límites. Los planes se multiplican por minuto y lo único que falta es una simple libreta. ¡Oh, la primavera!

A Diana Maggi también le prendió esta "enfermedad" de la primavera: el casamiento. El proyecto está en marcha...

"ROCKEROS" CHECOS ACUSADOS DE "PANDILLISMO"

PRAGA, 22 (United Press International). — Un juicio a cuatro músicos de rock, acusados de provocar desorden público, entró hoy en su segundo día, esperándose que mañana sea anunciado el veredicto.

Los cuatro acusados fueron identificados como Ivan Jirous, un graduado en historia de arte; Vratislav Brabenec, estudiante de teología; Svatopluk Karasek, un ex pastor protestante, y el creador de temas de música popular, Pavel Zajicek, un joven de 24 años.

Están acusados de "pandillismo organizado" para llevar a cabo recitales de rock que no están permitidos. La ley checa contempla entre seis meses y tres años de prisión para el delito de 'pandillismo organizado".

El juicio se desarrolla bajo estrictas medidas de seguridad, que incluyen la presencia de guardias y perros policiales en las inmediaciones del edificio judicial. No se permitió la presencia en el recinto de observadores occidentales y, según fuentes enteradas, solamente fueron admitidos periodistas checos previamente elegidos.

Otros 10 miembros y socios del grupo "gente plástica del universo", a la que pertenecen los músicos, fueron detenidos en marzo pasado bajo similares acusaciones y pueden verse enfrentados a juicio, según como evolucionen las investigaciones en marcha, dijeron las fuentes.

La Moda de Horace Lannes Regresó de Estados Unidos

Horace Lannes acaba de regresar a Buenos Aires, proveniente de los Estados Unidos, luego de cuatro meses de ausencia que le prodigaron todo tipo de distinciones. En efecto, el cotizado diseñador de moda fue seleccionado por la Asociación Civic Alliance para representar a nuestro país en el desfile de modelos que se realizó con motivo de la Celebración del Bicentenario de la Independencia de los Estados Unidos. De ese modo, Horace Lannes presentó sus creaciones junto a los más destacados modistas del país del Norte. Los seleccionados para la oportunidad fueron Halston, de la Renta, Adolfo y Lane Bdyant, cuatro nombres que marcan rumbo en la moda mundial.

Entre otras oportunidades, Lannes exhibió los trajes de su reciente colección en las recepciones de honor efectuadas a Sus Majestades los Reyes de España, en Washington y Nueva York.

Además de los festejos de la Operación Sail, las prendas ideadas por Lannes recorrieron el país en una serie de exposiciones, desfiles, convenciones y "shows".

Ya entre nosotros, Lannes se dispone a trabajar inmediatamente en "Así es la vida", filme que dirigirá Enrique Carreras y para el cual realizará todo el vestuario. La película, que tiene como protagonista a Luis Sandrini, comenzará a rodarse en la primera quincena de octubre, motivo por el cual Horace Lannes se aboca de lleno a su tarea específica. Luego iniciará un sinnúmero de tareas que, como siempre, lo mantienen en permanente actividad.

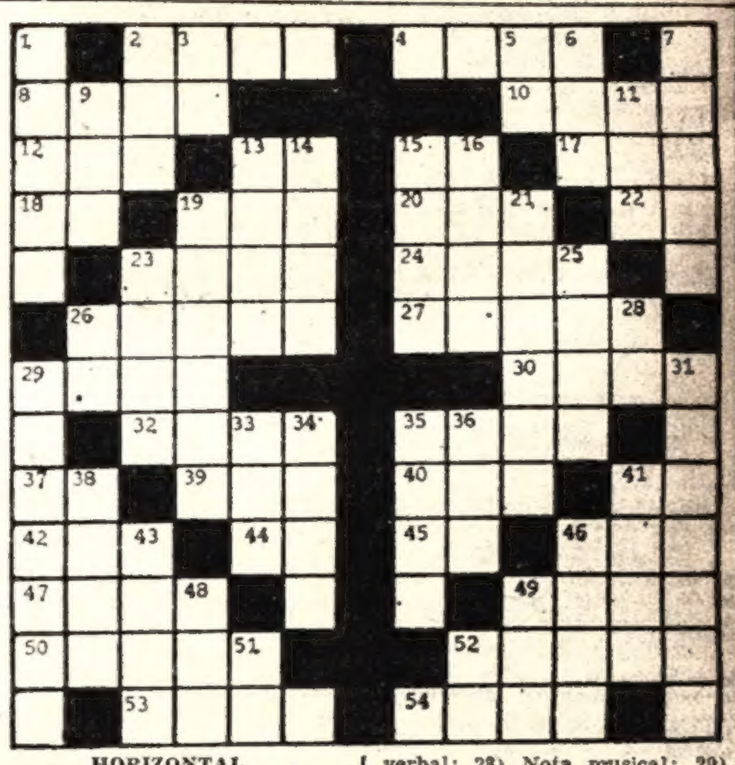

HORIZONTAL

2) Vida holgazana; 4) Leal; 8) Lago en las vertientes de los Pirineos; 10) Derrotero; 12) Número; 13) Preposición; 15) Contracción; 17) Voz expresiva de un golpe; 18) El, en francés; 19) Terminación de participio; 20) Del verbo ir; 22) Pronombre; 23) Divinidad escandinava; 24) Pronombre demostrativo; 26) Deidad falsa; 27) Acostumbrarse; 29) Formar eras; 30) Lo mismo; 32) Especie de falda; 35) Forma; 37) Terminación verbal; 39) Cuadrúpedo; 40 Puerto de Finlandia; 41) Terminación verbal; 42) Aumento; 44) Conjunción; 45) Nota musical; 46) Del verbo amar; 47) Teame; 49) Ala grande; 50) Franceses; 52) Estiércol; 53) Continente; 54) Dios del amor.

VERTICAL

1) Riña, pelea; 2) Propio del catarro; 3) Uno; 5) Terminación verbal; 6) Iluminación; 7) Excursión; 9) Ponchera; 11) Igual; 13) Antiguo magistrado romano; 14) Noveno; 15) Ocas; 16) Cansado; 19) Reverenciar; 21) Fuerte, compacto; 23) Poemas; 25) Cercado, valla; 26) Terminación verbal; 28) Nota musical; 29) Competidor, rival, contrario; 31) Negro, mulato (Pl.); 33) Moneda japonesa; 34) Agarrar; 35) Volumen; 36) Río de Rusia; 38) Parte de un árbol; 41) Dios egipcio del Sol; 43) Parte del interior de una casa; 46) Loros; 48) Pronombre; 49) Indígena del Camerún; 51) Afirmación; 52) Terminación verbal.

(La solución mañana)

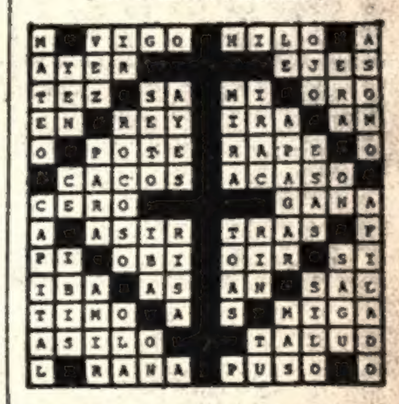

(Solución del problema anterior)

TELEVISION

9.30 (9) **NOTICIAS Y COMENTARIOS**
10 (9) **MAGIMUNDO INFANTIL**
Programa para niños.
10.55 (13) **SEÑOR, DANOS ESTE DIA**
11 (9) **BUENOS DIAS, SONRISAS Y SERVICIOS**
Programa de interés general.
(11) **VARIEDADES**
Ciencia y técnica explicada.
(13) **TELESCUELA TECNICA**
11.30 (9) **MESA DE NOTICIAS**
Primera edición.
(11) **DIBUJOS ANIMADOS**
Cortos infantiles. Primera edición.
(13) **EL SHOW DE LOS TRES CHIFLADOS**
12 (9) **BUENAS TARDES, MUCHO GUSTO**
Programa femenino.
(11) **TELEONCE INFORMA**
12.30 (13) **NOTICIERO 13**
Primera edición.
13.30 (9) **OSVALDO PACHECO**
Café-Concert. Entrevistas.
(11) **MATINEE**
Programa de interés general.
(13) **ALMORZANDO CON...**
Programa cultural-periodístico.
14 (7) **DISCORAMA**
Señal de ajuste y grabaciones.
(9) **BUENAS TARDES, MUCHO GUSTO**
14.30 (7) **TELEDIARIO**
Primera edición.
15 (7) **GENTE DE CINE**
(9) **LA MUJER**
Programa femenino. Conduce Blackie.
(13) **TIEMPO DE VIVIR**
Telenovela con Alejandra Da Passano.
16 (7) **JUGUEMOS AL JUICIO**
Entretenimieno periodístico.
(13) **CENTRO MEDICO**
Serie con Chad Everett.
16.30 (7) **LLEGO UN PROFESOR**
Teleteatro con Luis Medina Castro.
(9) **EL AMOR TIENE CARA DE MUJER**
Telenovela con Beatriz Día Quiroga.
17 (2) **SEÑAL DE AJUSTE**
Grabaciones y lectura de programación
(7) **MI MARCIANO FAVORITO**
Serie cómica.
(11) **EL SHOW DE LEO Y LIO**
Programa infantil.
(13) **TE VEO, VEO**
Programa infantil. Conduce Pipo Pescador.
17.30 (2) **IMAGENES DEL MUNDO**
Documentales.
(7) **DAKTARI**
Serie de aventuras.
(9) **MAGIMUNDO INFANTIL**
Programa para niños.
(13) **FESTIVAL DEL CAPITAN PILUSO**
Ciclo dedicado a los niños. Conduce Alberto Olmedo.
18 (2) **FURIA**
(7) **REVISTA DE NOTICIAS**
(9) **EL MUNDO DE CALCULIN**
(11) **VALLE DE PASIONES**
Serie con Bárbara Stanwick.
18.30 (2) **DAKTARI**
Serie con Marshall Thompson.
(7) **FLECHA JUVENTUD**
(13) **EL GRAN CHAPARRAL**
19 (7) **LAWMAN**
Serie de aventuras.
(9) **MESA DE NOTICIAS**
(11) **TELEONCE INFORMA**
Segunda edición.
19.30 (2) **EL SHOW DE DICK VAN DIKE**
(7) **SUPER AGENTE 86**
Serie con Don Adams.
(9) **BONANZA**
Serie de aventuras.
(13) **TELENOCHE**
Programa periodístico.
19.55 (7) **¿QUE ME CUENTA?**
Microprograma.
20 (2) **LA PANTERA ROSA**
Dibujos animados.
(7) **REVISTA DE NOTICIAS**
(11) **RAIZ Y CANTO**
20.30 (2) **NOTIDOS**
Programa periodístico.
(7) **LA PANTERA ROSA PRESENTA A TOM Y JERRY**
Dibujos animados.
(9) **EL CUARTEADOR**
Teleteatro con Rodolfo Bebán.
(13) **PREGUNTAS Y RESPUESTAS**
Para estudiantes.
21 (2) **CONFLICTOS Y ARMONIAS**
Programa periodístico.
21.30 (7) **KOJAK**
Serie con Telly Savalas.
(9) **NUEVE NOCHES ESPECTACULARES**
Programa musical.
(11) **NOCHE DE PELICULA**
CASINO DE PLACER, con Cid Charisse.
(13) **TIEMPO NUEVO**
Programa periodístico.
22 (2) **EL HOMBRE NUCLEAR**
Serie con Lee Majors.
22.25 (7) **¿QUE ME CUENTA?**
Charlas con Luis Medina Castro.
22.30 (7) **ESTUDIO "A"**
Programa musical.
(9) **DIVISION HOMICIDIOS**
Teleteatro unitario, con José Slavin.
(13) **S.W.A.T.**
Serie con Steve Forrest.
23 (2) **SE HACE CAMINO AL ANDAR**
Programa de divulgación turística.
23.30 (7) **OPERATIVO FIN DE SEMANA**
(11) **TELEONCE INFORMA**
(13) **EL UNIVERSO Y USTED**
24 (2) **MAVERICK**
Serie con James Gardner.
(9) **HORA DE NOTICIAS**
Informativo.
(11) **EN BUSCA DE LA VERDAD**
0.15 (13) **NOTICIERO 13**
Segunda edición.
0.30 (7) **PERISCOPIO ECONOMICO**
(9) **EL PROGRAMA**
Programa de interés general.
(11) **DOCUMENTAL**
1 (7) **BIEN TARDE**
Con la proyección de un largometraje.
(13) **UN MOMENTO DE MEDITACION**
Charlas religiosas.
(9) **DIOS CON NOSOTROS**
Invocación religiosa.
(11) **LA PALABRA DE DIOS**
Invocación religiosa.
3 (7) **VEN, SEÑOR JESUS**
Mensaje espiritual.

GUIA DE TEATROS Y CINES

TEATROS

★ **TEATRO COLON** — 35-1480. Hoy 21.30 hs. 10º Concierto del Ab. a 11 Noct. (Serie "B"). Orq. Filarmónica de Bs. As. en la Temp. de su 30º Aniv. Dir.: Bruno D'Astoli. Prog.: "In memoriam", Roberto Kinsky, M. Perusso; Concierto en Si bemol Mayor, para violoncelo y Orq., Boccherini; Solista: Emma Curti; Serenata Op. 48; Tchaikovsky; "Till Eulenspiegel", poema sinfónico, R. Strauss. Sob. de Ab. vta.

★ **MUNIC. GRAL. SAN MARTIN** Cor'tes 1530. 46-0611. Sala Martín Coronado. Hoy 21.30 hs.:
LOS RUSTICOS
De C. Goldoni. Traduc.: T. Carella. Con: M. R. Gallo, T. Zabala, M. Lúcero, J. Hidalgo, G. Araujo, W. Santa Ana, J. C. Puppo, L. Verona, E. Basile y R. Mosca. Escenog.: G. Gelot. Direc.: R. Graziano. Pl. $ 150. —Sala Casacuberta. Hoy 21.30 hs.:
BARRANCA ABAJO
de F. Sánchez. Con: O. Herranova, U. Gambier, A. Berdaxagar; A. De Candia; H. Suárez, E. Tasisto, M. E. Bardi, B. Rinaldi, G. Yanes y O. Romero. Escenog.: L. H. Raguci. Direc.: Santángelo. Pl. $ 150.

★ **ASTROS** Corrientes 746.
T. E. 45 - 5541.
HOY 21 y 23 hs.
THELMA TIXOU • ADOLFO STRAY
DON PELELE — JUAN CARLOS CALABRO
LA RISA ES SALUD
VICENTE RUBINO • JAVIER PORTALES • PATRICIA DAL
NURI CID
Invitada de honor
TITA MERELLO
y un sensacional elenco
(Prohibida menores 18 años)

★ **ARMANDO DISCEPOLO** Pichincha 38. 48-0082. Hoy a las 22 hs.
LA TRAGICA ODISEA DEL REY LEAR
de W. Shakespeare. Direc.: Osvaldo De La Vega. Bol. desde 16 hs

★ **ASTRAL.** Corr'tes 1639. 46-5707 Alfredo Alcón en:
PANORAMA DESDE EL PUENTE
de A. Miller; Silvia Montanari, Aldo Barbero, Víctor H. Iriarte. Esc. Vest. L. D. Pedreira. Direc. C. Gandolfo. (P|18|a.) Loc. en venta. Hoy 22 hs. Ultimos días.

★ **AVENIDA.** Av. de Mayo 1222. - 38-2235. Hoy a las 20.15 y 23 hs., directamente de España:
MANUELA VARGAS
y su Cía. de baile. Loc. en venta.

★ **BLANCA PODESTA.** Cor'tes 1280. 35-2592. O. Pedemonti pres. a T. Biral y gran elenco en:
COQUELUCHE
de R. Romero en su 6º año triunfal. S/R. Hoy 22 hs.

★ **COLISEO.** M. T. de Alvear 1119. 44-0342. Hoy a las 21 hs. Mozarteum Argentino presenta en Conc. Nº 10 del Ciclo Nº 1 para socios, a la Orq. de Cámara:
LOS SOLISTAS DE ZAGREB
Obras de Haendel, Telemann, Rossini, Krstoodak, Bartok. Loc. vta.

★ **COMICO** Cor'tes 1280. 35-2... Dringue Farías, con Katia Iaros, Pato Carret, Adriana Parets, Gogó Andreu, Valeria Lynch y Andrés Percivale, en:
ERASE UNA VEZ EN BUENOS AIRES
Loc. en venta. Precios populares. Hoy a las 21 y 23 hs.

★ **DEL GLOBO.** M. T. de Alvear 1155. 41-8251. Hoy 22 hs. Tato Bores en:
POBRE TATO
Gran elenco. Loc. en venta.

★ **EL NACIONAL.** Corrientes 960. 35-0816 A. Romay pres a R. Bebán
SIN SALIDA
de D. Wasserman con F. Mistral, C. Carella, L. Peretz y elenco. Dir.: J. Hacker. Loc en vta. 10 hs. Hoy 21.30 hs.

★ **FLORIDA.** Florida 165. (Galería Güemes). 30-5300. Pres. su nueva revista: OLVIDATE LOS PROBLEMAS, con: Fabuloso Trío Cómico la vedette G. Raibans, El Chango González y las chicas del Florida. Cont.: Lunes a jueves de 13 a 21. Viern. 13 a 23 hs. Sáb. 16 a 1.30 (P|18|añ.)

★ **ESTRELLAS** - Riobamba 280
T. E. 46-6759
HOY 22 hs.
"EL GRAN SOÑADOR"
El éxito de Europa, ahora en Argentina
• • •
HOY 22 hs.
LOS COMEDIANTES DE SAN TELMO PRESENTAN
ORQUESTA DE SEÑORITAS
• • •
HOY 22 hs.
ANTONIO GASALLA
EN
"GASALLA FOR EXPORT"
Con gran elenco y la reaparición teatral de
AMELITA VARGAS
• • •
HOY 22 hs.
MESA - BASURTO y CLAVELL
en
"TRES EN LA GRAN VIA"

★ **I.F.T.** Boulogne Sur Mer 549. 88-0400. Alfredo Zitarrosa se despide de la Argentina con "Hasta el regreso". 4 únicos recitales. Hoy y mañana 21 hs. Sáb. 21 y 23 hs.

★ ... Rivadavia y ... 38-1291. Hoy 22 hs.
EL PRECIO
De A. Miller. O. Ferrigno y G. [illegible] J. R. López y P. [illegible] [illegible] 3 días antic. [illegible]

★ **LOS TEATROS DE SAN TELMO** Cochabamba 423. Sala 1. Miércoles a sábados 21.30 hs. Domingos 19.30:
ESPECTROS
de H. Ibsen. Direc.: J. M. Paolantonio.

★ **MAIPO.** Esmeralda 443. 392-1832.
EL MAIPO DE GALA
J. Porcel. E. Rojo, A. Olmedo, Tristán, A. García Grau, P. Sombra, "Argentino Trío" Guadalupe, A. Irizar, Naanim Timoyko. Dir.: G. Sofovich. Hoy 21 y 23 hs.

★ **PAYRO.** San Martín 766. 32-5022. Grupo Gesto Pta.
ARENA QUE LA VIDA SE LLEVO
De A. Adellach. Dir.: A. Ruggiero. Miérc. a Sáb. 22.30 hs. Dom. 21.30. De F. Rovner. Hoy a las 21 hs. Una pareja. Dir.: E. P. Riviere y A. P. Quiroga.

★ **PETIT TABARIS.** Corrientes 831. 392-0801. Gran éxito de la revista de Paco Parra
CRAZY GIRL
Con M. Maciel, L. Mayer, P. Martín, Las hermanas Loly y L. Grey, C. Romero (Romerito) J. Díaz y gran elenco (P|18|a) Cont. de 15 hs

★ **PLANETA.** Suipacha 927. Cía. de mimo. Angel Elizondo en:
LOS DIARIOSSS
Obra de mimos. Viernes a domingo 21 hs. Domingo 50%. De Sean O'Casey: Trámite de reembolso e Historias risueñas, con L. Cordara y elenco. Dir. Luis Cordara. Hoy a las 21 hs.

★ **PREMIER.** Cor'tes 1565. 46-2115. Hoy 21.30 hs.
LA MUCHACHA SIN RETORNO
(P|14|a.) Con B. Taibo, E. Recy, E. Franco, I. Córdoba, M. L. Robledo. Direc.: E. Serrador. Sábados y domingos:
EL SHOW DE LEO Y LIO
Magos - Payasos - Malabaristas - Canciones.

VARIEDADES

★ **LUNA PARK.** Corrientes 99. — 31-1990/5190 y 32-2133/2588. Sábado a las 21.45 hs. Reunión de doble fondo: Comb. Categ. med. mediano: ROGELIO ZARZA (Entrerriano) vs. MIGUEL ANGEL FERNANDEZ (Chaqueño) y comb. categ. mosca: ANGEL LUIS FERNANDEZ (Español) vs. RAUL "NICO" PEREZ (Mendocino). A 10 rounds y prelim. Popular $ 200.

CINES

★ **A.B.C.** Esmeralda 506. 392-9506. Cont. desde 10 hasta 3 madrugada. En escena show en vivo: "Amorosas, bellas, cariñosas". En pantalla: Quince días de setiembre, con B. Bardot. (P|18|a.) Viernes y Sáb. trasnoche.

★ **ADAN.** Corrientes 950. 392-4115. 13.20, 15.15, 17.10, 19.10, 21.10, 23.10
TORMENTO
con A. Belén, F. Rabal. (P|18|a.) 13, 15, 16.55, 18.50, 20.50 y 22.50: Notic. Sáb. Trasn. 1.5 h.

★ **ALFA.** Lavalle 842. 392-4114. - 13, 14.50, 16.50, 19, 21.5 y 23.15 hs. Telly Savalas, Paola Tedesco en:
LOS FAMILIARES DE LAS VICTIMAS NO SERAN ADVERTIDOS
(P|18|a.) 14.35, 16.35, 18.40, 20.45, 22.50 hs.: Notic. Sáb. Trasn.

★ **ALFIL.** Corrientes 1753. 40-7575 A las 15, 17.40, 20.20 y 23 y Sáb Trasnoche 1.15 hs.:
GRUPO DE FAMILIA
de Luchino Visconti, con Burt Lancaster, Silvana Mangano, Helmut Berger ((P|m|18|a.) Technic. 14.40, 17.15, 19.55 y 22.35 hs. Notic. Arg. Loc. en venta.

★ **AMBASSADOR.** Lavalle 777. - 392-9700. A las 14, 16.10, 18.30, 20.50 y 23.10 hs.:
YUPPI DU
con Adriano Celentano, Charlotte Rampling. (P|18|a.) Direc.: Adriano Celentano; 13.40, 15.50, 18.10, 20.30 y 22.50 hs.: Notic. Arg. Sáb. Trasn.

★ **AMERICA.** Callao 1057. A las 11.25, 16.30, 18.45, 20.50 y 23.10 hs.:
YUPPI DU
(P|18|a.) Con Adriano Celentano, Ch. Rampling, C. Mori. Direc.: Adriano Celentano; 14.15, 16.15, 18.25, 20.35 y 22.45 hs.: Notic. Arg.

★ **ARIZONA.** Lavalle 727. 392-6967. 13, 16.25, 19.50 y 23.15 hs.:
LA AGRESION
14.45 18.10, 21.35 hs.: No me mates mon amour. Cont. (P|18|a.) Sábado trasnoche.

★ **ARTE.** Diag. Norte 1156. 35-7934. 14.30, 16.15, 18, 19.50, 21.40 y 23.25. De M. Monicelli: Romance popular, con U Tognazzi. (P|18|a.) Mañana Trasn.: Juguemos al amor.

★ **ATENEO.** Paraguay 918. 31-2888. A las 14.10, 16 y 17.45 hs.: Var. y
TORBELLINO VA A LA GUERRA
Dibujos animados. Color. Hablado en castellano. (S|R.)

★ **ATLAS.** Lavalle 869. 392-1936. - 12.50, 14.45, 16.45, 18.55, 21.5, 23.10:
LOS HOMBRES PIENSAN SOLO EN ESO
con A. Olmedo, S. Giménez, J. Porcel. (P|m|18|a.) 14.20, 16.20, 18.35, 20.45, 22.50 hs. Notic. Sáb. Trasn. 1.15

★ **A. KRAFT.** Florida 683. 392-2775. 13.15, 15.15, 17.10, 19.10, 21.15, 23.20 con José Luis López Vázquez y Geraldine Chaplin. De C. Saura:
PEPPERMINT FRAPPE
(P|18|a.) 13.5, 15.5, 17, 19, 21.5 y 23.10 hs.: Notic.

★ **AVENIDA.** Av. de Mayo 675. - 33-6626. Cont. 11 14.10, 17.35, 21: Amor 07; 12.25, 15.50, 19.15, 22.30: El diablo y los diez mandamientos. (P|m|18|a.)

★ **BETA.** Lavalle 925. 351850. - 14.40, 18.20 y 22 hs.:
LA NOVICIA REBELDE
Technic. 14.10, 17.50 21.30: Varied S/R. Próx.: Donde las águilas se atreven, Richard Burton.

★ **BIARRITZ.** Suip. 492. 392-6356. 13.20, 15.20, 17.20, 19.15, 21.15, 23.20
BUGSY MALONE
Direc.: Alan Parker. S/R. 13.10, 15, 17, 18.55, 20.56 y 22.56 hs.: Notic.

★ **BROADWAY** Co'tes 1155. 35-2341 A las 13.25, 15.40, 18, 20.30 y 23 Jean Louis Trintignant y Marie José Nat en:
LOS VIOLINES DEL BAILE
(P|14|a.) Dir.: Michel Drach; 15.20 17.40, 20.10 y 22.40 hs.: Notic Arg. Sáb. trasnoche 1.20 hs.

★ **CALLAO.** Callao 77. ... - 14.30, 16.40, 18.50, 21 y 23.10:
PIEDRA LIBRE
con M. Ross, JJ. José Camero y L. Brando. Direc.: L. T. Nilsson. P|18 16.15, 18.25 20.35 22.45: Noticiero. Sábado trasn. 1.20 h.

★ **CAPITOL.** Sta. Fe 1848. 44-2379. 15.15, 18, 20.35 y 23.5 hs. Sean Connery y Jill St. John en:
LOS DIAMANTES SON ETERNOS
S/R. Technic. 14.40, 17.20, 20.10 y 22.40 hs.: Notic. Sáb. Trasn. 1 h.

★ **CERVANTES.** Belg. 1820. 38-2698. Cont. 16.15, 19.40 y 23 hs.: Los hombres piensan solo en eso; 14.50, 18 y 21.15 hs.: Mi novio él... Notic. (P|m|18|añ.)

★ **CINEMA I.** Suipacha 460. A las 14.25, 16.20, 18.30, 20.30, 22.30 hs., un filme de Walt Disney:
INVENCIBLES INVISIBLES
S/R. Direc.: Robert Butler con K. Russell, C. Romero; 14.10, 16.5 18.10, 20.15 y 22.15 hs.: Not. Arg.

★ **CINEMATECA** (Teatro SHA). - Sarmiento 2255. 48-2130. A las 15, 17, 19 y 23 hs.: Cul de Sac, de Román Polanski. (P|18|a.) Mañana: La clase gobernante.

★ **COSMOS 70.** Cor'tes 2047. 49-0062. 15.30, 18.15, 21 y 23.45 hs.: Maia Plisetskaia (estr.); 14, 16.40, 19.25, 22.15 hs.: El lago de los cisnes. S/R.

★ **ELECTRIC.** Lavalle 836. 392-1846. Cont. desde 13 hs. Joko invoca a Dios y mata; Sugar Colt. S/R.

★ **EMPIRE 74.** H. Yrigoyen 1934. 47-8770. P'. $ 120. A las 14.15, 16.20, 18.30, 20.40 y 23 hs. R. Schneider:
SISSI
Eastmancolor. S.R.

★ **FERROCINE RETIRO.** Estación Bmé. Mitre. Final andenes 1, 2, 3. Bol. en Hall Central. Cont. de 7 a 6 de la madrug. Gritos y susurros; Adorado John; ¿Qué?; Escenas de la vida conyugal. (P|18).

★ **GAUMONT.** Rivad. 1635. 40-2850. 13.20, 16.15, 19.25 y 22.30 hs.: Tech Panav. N Wood y G. Chakiris:
AMOR SIN BARRERAS
13, 15.55, 19.5 y 22.10 hs.: Notic. Arg. (P|14|añ.)

★ **GLORIA.** Av. de Mayo 1225. - 38-6966. Un viaje por Galicia; Niebla y sol. (S/R.) Continuado.

★ **G. MITRE.** B. Mitre 1222. 38-5430 14, 17.10, 20.10 y 23.10 hs.: Edipo Rey; 15.40, 18.40 y 21.40 hs.; Cuando huye el día. (P|18|a.)

★ **G. REX.** Corrientes 857. 392-8000 13.20, 16, 18.20, 20.45 y 23.10 hs.:
PIEDRA LIBRE
un filme de L. Torre Nilsson, con Marilina Ross, Juan José Camero L. Brando, M. Ortiz. (P|18|a.) 13, 15.25, 17.55, 20.20 y 22.45 hs.: Notic Arg. Sábado trasnoche.

★ **GRAND SPLENDID.** S. Fe 1860. 44-0000/7204. A las 13.50, 16.10, 18.35, 20.56 y 23.20 y Sáb. Trasn. 1.15:
CARLOS SAURA
CRIA CUERVOS
(P|18|a.) Con G. Chaplin A. Torrent y H. Alterio: 15.40, 18.5, 20.25 y 22.50 hs.: Notic.

★ **G. VICTORIA.** Av. de Mayo 882. 34-1493. Cont. de 8 a 3 hs. Las procesadas; Los viciosos; Las píldoras. (P|m|18|a.)

★ **IDEAL.** Suipacha 378. 35-3300. - A las 15, 17.40, 20.20 y 23 hs. y sábado trasnoche 1.20 h. Un filme de L. Visconti
GRUPO DE FAMILIA
con Burt Lancaster Silvana Mangano y H. Berger. (P|18|a.) 14.30 17.10, 19.50 y 22.30 hs.: Notic. Loc en vta con anticip.

★ **IGUAZU.** Lavalle 940. 392-4431. 13.25, 15.20, 17.15, 19.10, 21.10 y 23.10 hs. Luc Merenda, A. Thunder:
JUNTOS SON EXPLOSIVOS
(P|m|18|a.) 13.10, 14.55, 16.50, 18.45, 20.45 y 22.45 hs.: Varied. Sáb. Tras. 1.30 hs. Próx.: Fuerza Zebra.

★ **LEOPOLDO LUGONES.** Corrientes 1530. A las 17.30, 20 y 22.30 hs.: Cortometraje y Verano violento. Dirección: V. Zurlini. (P|18|a.) Mañana: Verano violento.

★ **LIBERTADOR.** Corrientes 1334 40-7162. A las 14.15, 16.25, 18.46 21 y 23.15 hs.:
YA SOY MUJER
Un filme de Manuel Summers, P|18 Eastmanc. 13.05 15.55, 18.15, 20.30 y 22.45 hs.: Notic. Sáb. Trasn. 1.20.

★ **LOIRE.** Corrientes 1524. 40-1900. 14.40, 17.20, 20.5 y 22.50 hs. Un filme de Luchino Visconti:
LUDWIG
(La pasión de un Rey). (P|18|añ.) Con R. Schneider H. Berger. S. Mangano; 14.20, 17 19.45, 22.30: Notic. Sáb. Trasn. 1.15 h.

★ **LORANGE.** Co'tes 1372. 45-7386. 13.40, 15.56 18.20 20.46 y 23.10 hs Un filme de W. Herzog:
EL ENIGMA DE KASPAR HAUSER
(P|14|a.) 15.35 18, 20.25 y 22.50: Notic. Sábado trasn. 1.15 hs. Próx.: La garra y los dientes.

★ **LORCA** Corrientes 1428. 40-5017 13 14.30 16.15 17.50, 19.35 21.2 y 23.15 hs. P. Noiret, P. Richard y M. Jobert en:
BUENAS NOCHES ALEJANDRO
S/R 16 17.35, 19.20 21.5 y 22.55 Notic. Sáb. Trasn. 1 h.

★ **LORENA.** Corrientes 1551. 46-7501 13.25, 15.15, 17.10, 19.15, 21.20, 23.25 Un filme de Claude Chabrol:
EL JUEGO DEL PLACER
(P|18|a.) Con P. Gegauff, D. Gegauff: 15, 16.50, 18.55, 21 y 23 hs.: Notic. Sáb. Trasn. 1.15 hs.

★ **LOS ANGELES.** Corrientes 1770. 40-3742. Unica en el mundo consagrada a WALT DISNEY. A las 13.30 15.20, 17.15, 19.10, 21 y 22.40 hs.: Varied. y en Technic.:
INVENCIBLES INVISIBLES

★ **LOSUAR.** Cor'tes 1743. 40-6100. 14.30, 16.35, 18.50 21.5, 23.20 hs. un filme de J. Lee Thompson:
LA REENCARNACION DE PETER PROUD
(P|18|a.) Con M. Sarrazin, J. O'Neill; 14.10, 16.15, 18.20, 20.45, 23: Notic. Sáb. Trasn. 1.15 h. En breve: Solaris.

★ **LUXOR.** Lavalle 600. 392-3003. - 13, 15, 16.56, 19, 21.5 y 23.15 hs.:
EL GARAJE
de Vilgot Sjoman. Con Christina Schollin. Panorám. y color. (P|18|a.) 14.45, 16.40, 18.40, 20.45 y 22.55 hs.: Varied. Sáb. Trasn. 1.35 hs. Próx.: Lilly, ámame.

★ **MAJESTIC.** Pueyrredón 230. - 87-0626. Cont. 14.10, 17.25 y 21 hs.: Juntos son explosivos; 15.30, 19.5 y 22.40 hs.: Los familiares de las víctimas no serán advertidos. Not. (P|18.) Sáb. Trasn.: Monterrey Pop.

★ **METEO.** Cerrito 371. 35-4219. - 14.5, 17.10, 20 y 22.45 hs.:
LILI, MI ADORABLE ESPIA
con J. Andrews y R. Hudson. P.14. 13.30, 16.35, 19.40, 22.25 hs.: Notic. Sáb. Trasn. 1.20 h.

★ **METROPOLITAN.** Cor'tes 1343. 35-1661. A las 14.15 16.20, 18.45 21.10 y 23.25 hs. Lando Buzzanca y Rossana Podestá en:
EL GATO MAMMONE
(P|18|a.) A las 16, 16.15, 20.40 y 23 hs.: Notic. Sáb. Trasn.

★ **MONUMENTAL.** Lavalle 780. - 392-6815. A las 13.25, 15.15, 17.10, 19.5, 21.5 y 23.10 hs. Un filme de Claude Chabrol:
EL JUEGO DEL PLACER
(P|18.) 13.10, 15, 16.55, 18.55, 20.50 y 22.56 hs.: Suc. Arg. Sáb. Trasn. 1.15 horas.

★ **MULTICINE.** Corrientes 753. Lavalle 750. 392-1178. Cont. de 12 a 1 Sáb. Trasn. 1.15 hs. SALA UNO: Platea $ 300 (P|18 a.), Piaf: 14.10 17.50 y 21.30 hs.: Repulsión. SALA DOS: (P|18|a.) Perdidos en la noche; ¿Qué pasa Pussycat? SALA TRES. (P|14|a.) Rey por inconveniencia y Bananas. SALA CUATRO: (P|18|a.) Tres apasionadas y Fellini Roma. SALA CINCO: (P|18|a.) El graduado y Un hombre y una mujer.

★ **NORMANDIE.** Lav. 861. 392-1000. 13, 15, 17, 19, 21 y 22.10 hs.:
ZAMBOMBA Y METRALLETA
con P. Smith M. Coby. Direc.: G Carmineo. S/R. 12.50, 14.40, 16.40 18.40, 20.40 y 22.45 hs.: Notic. Sáb. trasnoche 1.15 hs.

★ **OCEAN.** Lavalle 739. 392-1515. - A las 13, 15, 17, 19.5, 21.10, 23.15:
EL FACTOR HUMANO
(P|14|a.) Con George Kennedy, J. Mills, R. Tushingham, Raf Vallone y B. Sullivan. Direc.: E. Dmytryk: 14.35, 16.35, 18.40 20.45 y 22.50 hs.: Notic. Sáb. Trasn. 1.30 hs. Jueves 30 estreno: Amigos míos.

★ **OPERA.** Corrientes 860. 35-1335. A las 13, 15.20, 17.55, 20.30, 22.5 y sábados trasnoche 1.20 hs. de
CARLOS SAURA
CRIA CUERVOS
con G. Chaplin, A. Torrent H. Alterio. (P|18|a.) 14.55, 17.25 20 y 22.35 hs.: Notic. Loc. vta. anticip.

★ **PARAMOUNT.** Lav. 845. 392-0090 13, 15, 17 19, 21.10 y 23.20 hs.:
LA CARRERA DE LA CEBOLLA
con Pierre Richard. Dir.: C. Zidi. (P|14|a.) 14.40, 16.40 18.40, 20.40 y 22.50 hs.: Notic. Sáb. Trasn. 1 h.

★ **PARIS.** Lavalle 709. 392-2016. - 15.40, 19.30 y 23.30 hs.: Nino, el bestione; 13.40, 17.30 y 21.20 hs.: Caravana a Vaccares. (P|18|a.)

★ **PLAZA.** Corrientes 929. 392-2877. 13.10, 15.35, 18.5, 20.35 y 23 hs.: S. Connery y J. St. John en:
LOS DIAMANTES SON ETERNOS
15.15, 17.45, 20.15 y 22.45: Notic. S/R. Tecnic. Sáb. trasnoche.

★ **PREMIER.** Cor'tes 1565. 46-2115. 15, 17, 19 hs.:
S O L A
(P|18|a.) Un filme de Raúl De La Torre, con G. Borges; 14.45, 16.45 y 18.45 hs.: Notic. Arg.

★ **REAL.** Esmeralda 425. 392-3000. 13, 14.40, 16.20, 18, 19.35 21.15 y 22.50 hs.: Dibujo de largometraje hablado en castellano y en Technic.:
GULLIVER VIAJA AL ESPACIO
S/R. 14.20, 16, 17.40, 19.20, 20.55 y 22.35 hs.: Notic.

★ **ROSE MARIE.** Ctes. 780. 45-6148. 12.20, 15, 17.45, 20.40 y 23.35 hs.: Socorro, me persigue una virgen; 13.45, 16.25, 19.10 y 22.5 hs.: Suecia, infierno o paraíso. (P|18 a.)

★ **ROYAL.** Corrientes 831. 392-0500. 13, 15.5 17.10, 19.15 21.20 y 23.25:
SIN ESCAPE
con A. Delon G. Gravina. (P|18.) Sáb. Trasn. 1.20 hs.

★ **SANTA FE 1.** Santa Fe 1947. 14.10, 16.20, 18.30, 20.40 y 22.50 hs. Un filme de Claude Chabrol:
EL JUEGO DEL PLACER
(P|18|a.) Con P. Gegauff: 15, 18.10, 20.20 y 22.30 hs.: Notic. y Sáb. trasnoche 0.50 hs.

★ **SANTA FE 2.** Santa Fe 1947. - 14.20, 16.35 18.50 21.5 23.20 hs.:
EL GARAGE
(P|18|a.) Con C. Schollin Dir.: V. Sjoman: 16.15 18.30 20.45 y 23 hs.: Notic. Sáb. Trasn. 1.15 hs.

★ **SARMIENTO** Lav. 852. 392-3338 A las 13 15, 17 19.5 21.10, 23.15
YA SOY MUJER
(P|18|a.) 14.40 16.40 18.45 20.50 y 22.55 hs.: Notic. Sáb. Trasn. 1 h.

★ **S. LAVALLE.** Lav. 921. 35-0235. Cont. 13 hs. Tecn. Maia Plisetskaia 11.15, 16.20 19.?6 y 22.45 hs., Ana Karenina: 15.15, 18.20 y 21.30 hs.: Carmen, el poema de las danzas.

★ **STUDIO.** Santa Fe 2541. 821-3045. 13.45, 15.40, 17.35 19.30, 21.25 23.20 de Mel Brooks:
EL JOVEN FRANKENSTEIN
(P|18|a.) Con G. Wilder, P. Boyle y G. Hackman; 15.25, 17.20 19.15 21.10 y 23 hs.: Notic. Sáb. Trasn. 1.10 hs.

★ **SUIPACHA.** Suip. 442. 392-1195. Cont. 13.30 15.20 17.20, 19.20 21.20 y 23.20 hs.: La última nieve de primavera: 13 15, 17, 19, 21 y 23: Notic. (P|16|a.)

★ **TROCADERO.** Lav. 851. 392-1455. 13.10, 15.10, 17.10, 19.10, 21.10 y 23.10 hs.:
EL GATO MAMMONE
con Lando Buzzanca y Rossana Podestá; 13, 14.50 16.50, 18.50, 20.50 y 22.50 hs.: Notic. Sáb. Tras P|18.

ALMAGRO

★ **BIOGRAFO 1.** Corrientes 4026. - 15.10, 18.45 y 22.20 hs.: Notic. y El gato Mammone. (P|18|a. 17, 20.30 Eran diez indiecitos. Sáb. Tras. 0.30

★ **LORIA.** Rivadavia 3958. 87-1030. 16.25, 19.45 y 23 hs.: La burrerita de Ipacaraí; 14.30, 18 y 21 hs.: Desnuda en la arena. Color. P|18.

★ **PALACIO DEL CINE.** Rivadavia 3636. 812-4818. Cont. 14.45, 18.45 22.50 hs.: Piedra libre; 16.35, 20.45: Solamente ella. (P|18 a.)

★ **ROCA.** Rivadavia 3733. 812-1317. 15.40, 19.10 y 22.40 hs.: Notic. y El gato Mammone; 14.5 17.35 y 21 Eran diez indiecitos. (P|18 a.) Jueves: Cría cuervos.

★ **BELGRANO.** Cabildo 2165. 78-... 15 18.50, 23 hs.: Piedra libre; 16.50 y 21: Solamente ella. (P|18|a.) Sáb. trasnoche.

★ **..CABILDO.** Cabildo 2347. — 73-3852. A las 16.5, 19.30 y 22.50: Tormento; 14.30, 17.45 y 21.10 hs.: No es bueno que el hombre esté solo. Cont. (P|18 a.) Sáb. Trasn.

★ **CUMBRE.** G. d|Río 1127. 76-3572 Cont. desde 14.30 hs. Chitty Chitty Bang Bang; Veracruz. S/R.

★ **GRAL. BELGRANO.** Cabildo 216: 781-7200. A las 16.10, 19.30 y 23: Los hombres piensan solo en eso: 14.25, 17.45 y 21.15 hs.: Mi novia él... Notic. (P|18 a.)

★ **G. NORTE.** S. Fe 3730. 72-6468. 15, 19, 23 hs.: Piedra libre; 16.56 y 20.50: Solamente ella. Notic. P|18

★ **G. PAZ.** Cabildo 2702. 781-1112 15.40, 19.15 y 23: Yuppi Du: 14, 17.15 y 21: Borsalino. (P|m|18|añ. Sábado trasnoche.

★ **GRAN SAVOY.** Cabildo 2829 - 781-6500. A las 16.15 19.40, 23.5 El Garaje: 14.30, 17.55 21.20 hs. La jaula: Notic. Cont. Sáb. Trasnoche 1 h.

★ **LIDO.** Cabildo 2241. 781-2996. - Cont. 14.30 hs.: El viaje fantástico en globo; Indio. S/R.

★ **MIGNON.** Juram. 2431. 72-2790. 14.20, 16.30, 18.40, 20.50, 23 hs.: La reencarnación de Peter Proud con M. Sarrazin. P|18.) 16.10 18.25 20.30 y 22.40 hs. Sáb. Trasn. 1.10

★ **RITZ.** Cabildo 635. 771-0480. - 14.20, 16.20, 18.30, 20.50, 23.10 hs. Ya soy mujer. (P m 18) 14, 16, 18.10, 20.20 22.40 hs. Suc. Arg Sáb. trasnoche: Woodstock.

★ **ROSEDAL.** Serrano 2451. 774-3161 16.10, 19.30 y 22.50 hs.: Juntos son explosivos; 14.30, 17.45 y 21 hs.: Terror en el museo de cera. Cont. (P|18 a.)

BOEDO

★ **CUYO.** Boedo 838. 97-6911. Cont. 15.50, 19.30, 23.10 hs.: Yuppi Du: 14.10, 17.25, 21.15 hs.: Borsalino. (P|18 a.) Sáb. Trasn.

★ **EL NILO.** Boedo 1063. 97-2984. 14.30, 18.5 y 21.30 hs.: Terror en el museo de cera; 16.20, 19.55 y 23.20: Juntos son explosivos. P|18.

★ **G. SAN JUAN.** S. Juan 3246. 97-4292. La inglesa romántica; 7 orquídeas manchadas de sangre; Hijo de la violencia. (P|18|a.)

★ **LOS ANDES.** Boedo 777. Cont. 16.15, 19.40 y 23 hs.: Los hombres piensan solo en eso...; 14.50, 18 y 21.15 hs.: Mi novia el... Notic. P|18.

★ **MODERNO.** Boedo 987. 97-8801. Dos pistolas y un cobarde; Juano vino a vengarse; Pecos, ruega a Dios, cava tu fosa. (S|R.)

★ **NATIONAL PALACE.** San Juan 2461. 9411723. A las 17.15, 22.50; El factor humano; 15.55 y 21.5 hs.: El sol rojo; 14.15 y 19.25; La fuga. (P 18|añ.)

★ **NUEVO SELECT.** S. Juan 2540. 17.25, 22.25 hs.: Tú me enloqueces; 15.55 y 20.40 hs.: Rolando Rivas taxista; 14.30 y 19.15: Me enamoré sin darme cuenta. (S/R.)

COLEGIALES

★ **ALVAREZ THOMAS.** A. Thomas 841. 54-1920. A las 14.50, 18.40 y 22.30: Piedra libre; 16.40 y 20.30: Solamente ella. (P|18|a.)

★ **ARGOS.** F. Lacroze 3155. 51-0673. 16.20, 19.40 y 23 horas: El gato Mammone; 14.35 17.55 y 21.15 hs.: Eran diez indiecitos; Notic. y Var. (P|18|a.) Jueves: Cría cuervos.

★ **ATALAYA.** Av. Córdoba 4632. - 771-0700, 17.20 y 22.35 hs.: Trapecio; 15.35 y 20.50: Dos valientes contra Kung Fu: 14 y 19.15 hs.: Nuevo festival de la Pantera Rosa. S/R Sáb. trasnoche.

★ **RIALTO.** Córdoba 4957. 86-6764. 16.10 19.30 y 23 hs.: Tú me enloqueces; 14.30, 17.45 y 21.10 hs.: Rolando Rivas taxista. Cont. S/R

FLORES

★ **AUD. SAN ROBERTO.** Bolivia 655. 612-6084. 14.45: Var. Pescador pescado.

★ **COLISEO.** Bonorino 36, 631-6181. 16.25, 19.50 y 23.10 hs.: Juntos son explosivos; 14.30, 17.50 y 21.10 hs.: Los familiares de las víctimas no serán advertidos. (P|18|a.)

★ **CONTINENTAL.** Carabobo 945. - 631-2218. A las 16.10, 19.30 y 23 hs.; Tormento; 14.20, 17.50 y 21.10 hs.: No es bueno que el hombre esté solo. (P|18|a.) Cont.

★ **FENIX.** Rivadavia 7802. 612-4858 Cont. 14.50, 18.35 y 22.35 hs.: Grupo de familia; 16.50 y 20.40: El gran Buster Keaton: 14.35, 18.20 y 22.20: Notic. (P|m|18|a.) Próx.: El gato Mammone.

★ **FLORES.** Rivadav. 6661. 631-3301. 15.20, 19.15 y 23 hs.: Yuppi Du; 14, 17.20 y 21.5 hs.: Borsalino y Cía.; Notic. (P|18|a.)

★ **G. PRIX.** Gaona 2743. 50-2551 16, 19.30 y 23 hs.: La reencarnación de Peter Proud; 14.30, 17.50 y 21.30: Juntos son explosivos. P|18

★ **G. RIVADAVIA.** Rivadavia 8636. 60-1256. Con. Desde las 14.30 hs.: Fangio; Los vampiros los prefieren gorditos. S.R.

★ **LOPE DE VEGA.** L. de Vega 1744 567-4245. - 16.10, 19.30 y 23 hs.: Juntos son explosivos; 14, 17.35 y 21 hs.: La reencarnación de Peter Proud. (P|M|18|A).

★ **MORENO.** Rivadavia 5050. 90-4203 16.10, 19.40 y 23.1 hs.: La última nieve de primavera; 14.3, 17.50 y 21.20: Yo te amo Nathalie. P|m|18|a.

★ **PUEYRREDON.** Rivadavia 6831. 612-0380. Cont. 15.35, 195 y 22.45: Notic. y El gato mammone; 14, 17.25 y 21.5 hs.: Eran diez indiecitos. (P 18 añ). Próx.: Cría cuervos.

★ **RIVERA INDARTE.** R. Indarte 44. - 612-5500. - 15.35, 19.20 y 23.10 hs.: Piedra libre: 13.50, 17.20 y 21.10 hs.: Solamente ella. Not. Arg. (P|M|18|A).

★ **SAN JOSE** - Rivadavia 7350. - 611-5989. Cont. Desde las 13.30 hs.: Los hombres piensan solo en eso; Mi novia el ... (P|M|18|A).

★ **SAN MARTIN.** Rivadavia 7060. 612-5414. Cont. Desde las 12.30 hs.: La cabalgata de la venganza; La muerte llega arrastrándose S.R. Sáb. Trasn.

★ **GRAN LINIERS.** Av. G. Paz 47. 652-2286. - 15.20 19 y 22.40 hs.: Yuppi du; 13.50, 17.10 y 20.50 hs.: Borsolino y Cía. (P|M|18|A).

LINIERS

★ **GRAN LINIERS.** Av. G. Paz 47. 652-2286. - 15, 18.35 y 22.20 hs.: Piedra libre; 13.50, 17 y 20.30 hs.: Solamente ella. (P|M|18|A.).

★ **MARTIN FIERRO.** Av. G. Paz 47. 652-2286. - 15, 18.40 y 23 hs.: Piedra libre; 13.50, 17.10 y 20.50 hs.: Solamente ella. (P|m|18|añ).

★ **ODEON.** Montiel 165. - 641-7673. 16, 19.15 y 22.35 hs.: El factor humano; 14.20, 17.35 y 20.50 hs.: Aves de rapiña. Cont. (P|m|14|a).

MATADEROS

★ **ALBERDI.** J. B. Alberdi 6165. ...-1106. La super aventura de Astroboy ...; Tarzán el magnífico. Cont. S.R. Mas: En escena Dario Vittori.

★ **BUENOS AIRES.** Av. del Trabajo 4413. - ... Cont. Desde las 14 hs.. Los hombres piensan solo en eso; Mi novia el.... Hotel alojamiento. P|18 A.

★ **EL PLATA.** J. B. Alberdi 5751. 68-1118. Cont. 15.45, 19.20 y 22.55: Piedra libre; 14, 17.25 y 21 s.: Solamente ella. (P m|18|añ).

★ **G. LUGANO.** Murguiondo 4067. 601-8451. Cont. 14.15 y 20.30 hs.: La rebelión de los bucaneros; 17 y 22.30 hs.: Buenas noches Alejandro; 18.50 hs.: La cabalgata de la venganza. S.R.

PARQUE PATRICIOS

★ **PABLO PODESTA.** - La Rioja 2158. - 91-1356. Las masajistas; Veo desnudo; Las [illegible]. (P|m|18|añ.)

★ **RIVAS.** La Rioja 2054. - 91-1841. Cont. Desde las 14.30 hs.: La gran aventura del zorro; Robinson crusoe. S.R.

★ **SAENZ.** Av. Sáenz 440. - 91-8455. 17.30 y 22.30 hs.: Dos locos en el aire; 15.40 y 20.25: Yo tengo fe; 14.30 y 19.15 hs.. Canuto cañete conscripto del 7. Con. S/R.

SUR

★ **CONSTITUCION.** - Bernardo de Irigoyen 1114. - 23-0248. Cont.: 15, 19 y 22.55 hs.: Piedra libre; 16.45 y 20.50: Solamente ella. P.m|18|añ. 14.30 Varied

★ **DANTE.** Almirante Brown 1243. 21-4464. Cont. Desde las 14 hs.: Los supervivientes de los Andes; Un hombre llamado Amén. P|18 A.

★ **OLAVARRIA.** - Olavarría 655. - 21-0451. Cont. Desde las 14.30 hs.: El mundo está loco, loco, loco loco; Amos de espacio. S/R.

VILLA DEVOTO

★ **ACONCAGUA.** Av Mosconi 3300. 571-52.. Cont. desde las 14 hs.: Trinity el corsario negro; James Tont operación dub. S.R.

★ **DEVOTO.** N. York 3239. 50-1443. Las masajistas; Cómo aprendí a amar a las mujeres; Dónde vas toda desnuda. (P.M|18|A).

★ **PARQUE.** Cuenca 3256. 50-4448. Cont. Desde las 14.30 s.: Lollipop; Los vampiros los prefieren gorditos. Sin restric.

VILLA URQUIZA

★ **25 DE MAYO.** Triunvirato 4428. 51-1850. Cont. 14.30, 18.30 y 22.30: Piedra libre; 16.40 y 20.40; Solamente ella. Not. (P m|18 añ).

★ **EDEN.** Bauness 2506. - 51-2156. No es bueno que el hombre esté solo; Las petroleras. Con. P|18 A.

GRAN BUENOS AIRES

★ **BALLESTER** - Majestic; Nino, e bestione; Colinot.
—Sarmiento: Ya soy mujer; Var.

★ **CASEROS** - Paramount: Nino, el bestione; Colinot, el seductor.
—Urquiza: Ya soy mujer; Los aventureros.

★ **EL PALOMAR** - Helios: Zambomba y Metralleta; Estado de emergencia.

★ **LOMAS DE ZAMORA** - Gran Lomas: El gato Mammone; Perdidamente tuyo.
—Español: Piedra libre; Bodas de cristal.

★ **MORON** - Morón: Terror en el museo de cera; La reencarnación de Peter Proud.

★ **QUILMES** - Cervantes: Grupo de familia; El gran Buster Keaton.
—Rivadavia: Ya soy mujer; Como un tarro de frutilla.

★ **S. A. DE PADUA** - G. Sarmiento: Bugsy Malone; Cinco locos en España.

★ **SAN MARTIN** - Ateneo: Ya soy mujer; Como un tarro de frutilla.
—Gran Plaza: Nino, el bestione; Secreto oculto en el mar.
—Moreno: Piedra libre; Bodas de cristal.

★ **RAMOS MEJIA** - San Martín: Trenes rigurosamente vigilados; El enigma de Kaspar Hauser.

★ **AVELLANEDA** - Colonial: La inglesa romántica; El ciudadano se rebela.
—Gral. Roca: Investigación peligrosa: 007 y el hombre con el revólver de oro; Asesino a precio fijo.
—Maipú: Los violines del baile; Balance de un matrimonio joven.
—Mitre: Piedra libre; Solamente ella.
—Pte. Avellaneda: Juntos son explosivos; La mujer del cocinero.
—Sarandí: Piedra libre; Solamente ella.
—Pueyrredón (Wilde): Yuppi Du; Mi querido asesino.

TIEMPO

MAXIMA: 22º2 - 16.20
MINIMA: 10º5 - 6.55
Pronóstico: bueno, con leve ascenso de temp. Vientos suaves y variables. Máxima 24º, mínima 12º. Mañ.: nubl., leve asc. de temp.

crónica DE LA MAÑANA

Desprestigio

Jueves 23 de Setiembre de 1976

Escribe **AMERICO BARRIOS**

NUESTRA civilización tiene mucho de qué enorgullecerse. También tiene mucho que será olvidado, porque si es deplorable hoy nadie ha de querer recordarlo mañana. Pero el triunfo nunca es absoluto. Tiene adherencias negativas, inevitables. Lo que ocurre es que hay que usar los dos platillos de una balanza. Y colocar en uno de ellos los aciertos y en el otro los desaciertos. Si éstos pesan más que los aciertos entonces habremos hallado el éxito. Nuestra civilización tiene un pecado muy ostensible: la soberbia. En un mundo que se introduce en la tecnología como en un túnel, y todo es sombra inmutable para quienes no son técnicos porque no la comprenden, se encuentran como sorprendidos en ignorancia. Entonces surge el soberbio. Y no hay más soberbio que el ignorante. El dinero también suele insuflar a las personas con una estúpida, débil, inconsistente soberbia.

♦

Remontando el Amazonas, a 2.400 kilómetros del Atlántico, y casi sobre la frontera con Perú, hay un poblado indígena que tenía, hace tres años, 3.000 habitantes, todos indios. Y bien: ¿cuál es el prestigio de nuestra civilización entre esos indios? Nosotros estamos muy satisfechos de lo que hemos hecho, al menos en lo fundamental. Estamos caminando en la Luna y le sacamos fotografías a Marte, y a sus piedritas lo mismo que a la chica que fotografiamos en el parque y muestra sus pulseras que exhibe ostensiblemente. Estos indios, de la tribu mayurana, han comprendido que será imposible evitar el encuentro con nuestra civilización. Ocurre que unos exploradores blancos, buscando petróleo, llegaron hasta la tribu, en 1972, en Igarapé Lobo, en el valle Jaquirana. Y reflexionaron: "La civilización blanca avanza. Ya no tenemos lugar para vivir". ¿Y qué hacen desde entonces? Hacen morir a sus bebés de ambos sexos. Y es así como la población se ha reducido a solo 400 personas. Para este núcleo humano nada hay peor que nuestra civilización hasta tal punto que prefieren exterminarse antes que integrarse. Claro, piensan en las pestes, y tienen sobrados motivos para ello. Los blancos llevaron la gripe y el sarampión que los indios no pudieron resistir porque sus organismos jamás habían tenido que combatir esas enfermedades y, en consecuencia, carecían de anticuerpos. Y piensan, también, que les llevaremos las guerras, los atropellos, los ruidos, los alimentos artificiales

♦

Así es: una tribu primitiva del Amazonas nos brulotea. En ella no hemos podido lograr ningún prestigio. Y a pesar de que caminamos en la Luna, algún motivo debe de tener para no amarnos. ¿NO LE PARECE?

Américo Barrios

HABLAN LOS ASTROS

Por el profesor MARIO CARIÑO

LOS NIÑOS NACIDOS HOY viajarán mucho a través de su vida; serán estudiosos, inteligentes, simpáticos y trabajadores; lograrán obtener posición económica.

LOS QUE CUMPLEN AÑOS HOY pasarán un día pleno de emociones; en el año que sigue les esperan problemas familiares, en lo economico y profesional les irá bien.

ARIES: Día bueno por la mañana y la tarde: en la noche puede haber dificultades; en dinero irá bien; para viajar es ideal, lo mismo para firmar e invertir; regular para el amor.
TAURO: Puede ser un día sorpresivo y lleno de hechos insólitos: número clave el 6: en casa alegrías, visitas y noticias; en el amor nervios; la salud bien; poco dinero.
GEMINIS: Buena salud; dinero no faltará y para el amor y la casa es un día ideal; éxitos laborales; disgusto con amigos o parientes: la noche es para no salir; no jueguen.
CANCER: Horas felices después de las 12; todo pueden lograrlo hoy; actúen con fe; número clave el 4; cuiden el hogar y ojo con los estimulantes; cobro seguro; firmen.
LEO: Hay que cuidar el estómago, más vida natural; complicaciones por dinero; ojo con lo que firman; eviten jugar; éxitos en la profesión; amor grande; en casa nervios.
VIRGO: Tarde muy buena para invertir, firmar documentos, finalizar pleitos; también es un día ideal para viajar o mudarse; en amor sorpresas; saldo de deudas; casa feliz.
LIBRA: Recuerden el 5; aprovechen después de las 17; pueden cobrar, realizar negocios, viajar o efectuar toda clase de cambios; en casa discusiones; noticia les preocupará.
ESCORPIO: Buena salud; poco dinero pero seguro; amor que aumenta; en casa sorpresas, noticias y visitas; atención si firman; si viajan les irá bien; cuiden las extremidades.
SAGITARIO: Un día muy bueno para el dinero, el amor y los viajes; trabajo exitoso; en casa alegrías; muy buenas noticias; cuiden un poco la salud; Nº clave el 6.
CAPRICORNIO: Aumenta el amor; hagan ejercicio y cuídense en la alimentación; su número el 3; las mejores horas después de las 14; dinero llega; si viajan cuídense.
ACUARIO: Su Nº el 1; buena salud; no abusen de comidas y bebidas fuertes; dinero no faltará; para viajes y cambios buen día; en amor novedades. En casa felicidad; regalo.
PISCIS: Su número el 7; dinero a cobrar; una pequeña pena por noticia; trabajo y éxito; para invertir o firmar documentos es bueno; amor con sorpresas; buena salud.

NO HABRA AJUSTE DE SALARIOS

"Aflojar Ahora es Perder Todo lo Ganado", Afirmó Martínez de Hoz

"Aflojar ahora es perder todo lo ganado", dijo anoche el ministro de Economía, Jose Alfredo Martínez de Hoz, en el mensaje que dirigió al país a través de las emisoras de radio y televisión. **Desvirtuando las versiones sobre un posible ajuste de los salarios**, el titular de la cartera económica afirmó que se **había** comprometido con la opinión pública a no mentir, señalando: **"A mí me sería más fácil anunciar un aumento de salarios, pero eso sería mentir. Por eso digo la verdad: todos debemos seguir manteniendo nuestro espíritu de esfuerzo hasta, por lo menos, fin de año".**

En lo que hace al constante incremento de los precios, Martínez de Hoz **desmintió la existencia de un rebrote inflacionario**, y dijo que **"el aumento del índice de precios solo refleja reajustes o reacomodamientos de precios a niveles relativos normales"**. Luego pasó a explicar situaciones específicas en áreas como las de las carnes, las hortalizas, medicamentos y tarifas ferroviarias, de gas, electricidad y teléfonos. Finalmente, exhortó a proseguir en el esfuerzo continuado, afirmando que las perspectivas de buenas cosechas y la mejora que experimenta la situación cambiaria, permiten abrigar la esperanza de que **"el año que viene recogeremos los frutos de este esfuerzo"**.

Pasado Sombrío

En un tono pausado, pero no exento de energía, el titular de la conducción económica inició su mensaje subrayando la necesidad de comunicarse con la opinión pública, **"ya que éste —dijo— es un tema que nos ocupa y nos preocupa, y al que dedicamos atención preferente"**. De inmediato, Martínez de Hoz trazó el cuadro en que se encontraba la economía del país, hace menos de seis meses atrás, puntualizando que **"a fines de marzo, la Nación se encontraba sumida en una aguda inflación con profunda recesión"**.

"Además —acotó— existía una virtual cesación de pagos, por lo que se hacía necesario arbitrar soluciones a esos acuciantes problemas. Es decir —dijo Martínez de Hoz—, era importante apagar incendios". Señaló luego que **"esa cesación de pagos internacionales arrastraba a la suspensión de las importaciones, cierre fabril, desocupación masiva, «crack» económico-social y político-institucional"**.

Los peligros de la inflación, en tanto, se traducen en cuatro puntos básicos: **a) En una distribución de ingresos de carácter regresivo, en perjuicio de los sectores de menores recursos, especialmente aquellos que tienen ingresos fijos; b) Impide el cálculo económico, devorando las utilidades empresarias y —en consecuencia— se paraliza el proceso de ahorro e inversión; c) Perjudica al consumidor quien, invariablemente, resulta perdedor en la carrera de los precios con beneficio de la especulación improductiva y, d) Deteriora la capacidad adquisitiva de nuestra moneda, tanto en el sector interno como en el externo, provocando crisis cíclicas en nuestra balanza de pagos.**

El Remedio

En cuanto a la recesión, Martínez de Hoz afirmó que **"ese flagelo provoca la paralización del aparato productivo, desabastecimiento y escasez de producción y —finalmente— mercado negro"**. El ministro señaló que **"ante este negativo cuadro, el único camino era «cortar el nudo en forma tajante, ya que no había tiempo de deshacerlo»"**.

Los Salarios

"Fue así —acotó— que resultó necesario volcar producción y oferta en el mercado, revertir expectativas inflacionarias y paralizar la carrera entre precios y salarios. La opción era de hierro: todos un poco menos."

Recalcó luego que, al formular su primer mensaje al país, se había comprometido ante la opinión pública a no mentir. **"Y yo estoy cumpliendo, por eso quiero que también lo hagan los empresarios"**, dijo. **Fustigó a quienes todavía no han comprendido las nuevas reglas del juego que, para la Economía, ha puesto en marcha el gobierno, y dijo que "a mí me sería más fácil esta noche, ante las cámaras de televisión, anunciar un aumento de salarios. Pero eso sería mentir, por eso, hoy digo la verdad: todos debemos seguir manteniendo nuestro espíritu de esfuerzo hasta, por lo menos, fin de año".**

Más adelante señaló que lo indispensable es **ensanchar las bases de la producción** a través de la reactivación de los **sectores industriales, y mediante la formulación de grandes proyectos y realizaciones que inspiren la confianza externa.**

La Inflación

Señaló posteriormente que **"no existe rebrote inflacionario"** y que **"los aumentos producidos en las tarifas de los servicios públicos, combustibles y alquileres, implican reajuste o reacomodamiento de precios a niveles relativos normales"**. Ejemplificó al respecto mencionando las tarifas ferroviarias, de gas, electricidad y teléfonos.

La Carne

Al promediar la disertación, el doctor Martínez de Hoz **se refirió al problema de la carne, sosteniendo que las últimas lluvias caídas beneficiaron a los planteles, de forma tal que los ganaderos han mermado la afluencia de ganado a los centros de consumo, como una manera de completar gordura.** Dijo, al respecto, **que de las 70.000 cabezas de ganado semanales que se vendían en el Mercado de Hacienda de Liniers, se bajó a 60.000 y 55.000 cabezas en agosto y setiembre, respectivamente.**

Reconoció el ministro que los productos cárneos tienen una alta gravitación en la composición del índice de precios del consumidor, manifestando que tal gravitación es del 25 por ciento en el renglón alimenticio.

Para asegurar una afluencia regular de hacienda al mercado, el titular de la conducción económica **exhortó a los ganaderos a satisfacer las necesidades del consumo**, señalando que continúan suspendidas las compras directas en estancia y que, por ahora, no se **modificarán los tipos de cambio de exportación.**

Hortalizas

En el renglón de las hortalizas, señaló que actuales **aumentos son de carácter estacional**, y que las autoridades procederán a **reducir aranceles para facilitar la importación de papas, tomates y otras verduras.** Para ello, agregó, **se eliminará la suspensión temporaria que, hasta el presente, pesaba sobre la importanción de tomates.**

Medicamentos

En materia de productos medicinales, afirmó que las empresas del ramo acordaron no aumentar los precios dentro de los próximos treinta días, de forma tal que el convenio oportunamente suscripto con el gobierno será prorrogado hasta el 30 de octubre venidero.

Clase Media

Otro de los tramos del mensaje estuvo referido a la clase media, "la más castigada por la inflación", según la definición del ministro, señalando que la modificación en la escala **del impuesto a las ganancias contempla un alivio para ese numeroso sector**

Empresarios

En la parte final de su disertación, Martínez de Hoz expresó que **los empresarios no deben aumentar sus ganancias a través de un incremento en los márgenes de utilidad, sino, por el contrario, mediante la elevación de los volúmenes de venta.** Para ello, el ministro apeló a la responsabilidad de ese sector, señalando que quien no entienda el actual proceso que vive el país será pasible de **"severas sanciones por falta de responsabilidad en materia de fijación de precios".**

"ESTE PROGRAMA CUENTA CON UN RESPALDO TOTAL"

"Estamos llevando adelante un programa económico que cuenta con el pleno y total respaldo de las fuerzas políticas del gobierno, que en estos momentos están ocupadas por las Fuerzas Armadas. Este respaldo total que tiene el programa económico hace posible que nos podamos ir desenvolviendo con el tiempo, perfectamente diría yo, delineado y planeado, aunque a veces, lo único que pasa es que nuestra economía es tan generosa en su recuperación que a nosotros mismos nos sorprende llevándonos por delante, y cosas que hemos previsto quizás para dentro de un par de meses, están sucediendo ya ahora", manifestó el ministro de Economía de la Nación, Dr. José Alfredo Martínez de Hoz, en el almuerzo ofrecido ayer por la Cámara de Industria y Comercio Argentino-Alemana.

♦ LOS SECTORES PRODUCTIVOS

El doctor Martínez de Hoz recapituló el proceso de rehabilitación económica que se opera en el país y señaló que "no hay programa económico que pueda llevarse a cabo con éxito si no tiene la colaboración de los sectores productivos del país y repito, el gobierno no hace más que brindar el marco, los que ponen la música y el contenido son las fuerzas productivas".

El ministro agregó seguidamente: "Yo noto que en este momento vuelve a renacer cierto temor, cierta preocupación por un llamado de brote inflacionario. Ciertamente el índice del costo de la vida ha subido en los últimos meses desde el nivel más bajo que llegó; seguramente la caída de la tasa inflacionaria fue demasiado rápida, pero nosotros estamos actuando utilizando los grandes instrumentos de la economía, por ejemplo, la política presupuestaria, la política tributaria, la política monetaria, la política cambiaria".

Martínez de Hoz afirmó que "hay que dar tiempo a que se acomoden los precios porque cualquier impaciencia puede provocar un rebrote inflacionario", señalando que "en lo que resta del año los precios públicos y privados se reacomodarán después de tres años de distorsiones políticas y económicas".

♦ MEJOR EN 1977

Subrayó el ministro que "recién el año que viene estaremos en condiciones de ejecutar una economía de desarrollo y de crecimiento con un presupuesto nacional saneado, mejores cosechas un plan petrolero en marcha y una recaudación impositiva realmente de acuerdo a la estructura productiva del país".

Luego de hacer otras consideraciones sobre temas económicos del país, recordó el esfuerzo realizado por la República Alemana en la posguerra y reclamó la misma cuota de "esfuerzo y disciplina" realizado en ese país para superar "una situación de guerra, que aunque menos evidente, nosotros también hemos padecido en los últimos años".